



## SKRÓCONE ŚRÓDROCZNE SKONSOLIDOWANE ORAZ JEDNOSTKOWE SPRAWOZDANIE FINANSOWE



SELL MORE.

**SPORZĄDZONE ZA OKRES 6 MIESIĘCY ZAKOŃCZONY 30 CZERWCA 2020 ROKU**

**według Międzynarodowych Standardów Sprawozdawczości Finansowej**

Warszawa, 30 września 2020 roku

## Spis treści

SKONSOLIDOWANE WYBRANE DANE FINANSOWE _____	5
JEDNOSTKOWE WYBRANE DANE FINANSOWE _____	6
Komentarz do podstawowych wielkości ekonomiczno-finansowych _____	7
Skonsolidowane sprawozdanie z sytuacji finansowej _____	9
Skonsolidowane sprawozdanie z całkowitych dochodów _____	10
Skonsolidowane sprawozdanie ze zmian w kapitale własnym _____	12
Skonsolidowane sprawozdanie z przepływów pieniężnych _____	14
Jednostkowe sprawozdanie z sytuacji finansowej _____	16
Jednostkowe sprawozdanie z całkowitych dochodów _____	17
Jednostkowe sprawozdanie ze zmian w kapitale własnym _____	18
Jednostkowe sprawozdanie z przepływów pieniężnych _____	19
Dodatkowe informacje i objaśnienia do skróconego śródrocznego skonsolidowanego oraz jednostkowego sprawozdania finansowego _____	21
NOTA 1   Informacje ogólne dotyczące Emitenta i Grupy Kapitałowej _____	21
NOTA 2   Informacje dotyczące składu osobowego Zarządu Jednostki Dominującej _____	25
NOTA 3   Informacje dotyczące składu osobowego Rady Nadzorczej Jednostki Dominującej _____	25
NOTA 4   Informacje o zasadach przyjętych przy sporządzaniu skróconego śródrocznego skonsolidowanego oraz jednostkowego sprawozdania finansowego _____	26
NOTA 4.1   Podstawa sporządzenia skróconego śródrocznego skonsolidowanego oraz jednostkowego sprawozdania finansowego _____	26
NOTA 4.2   Format sprawozdania finansowego _____	26
NOTA 4.3   Okres sprawozdania finansowego i dane porównywalne _____	26
NOTA 4.4   Informacje liczbowe, wraz z wyjaśnieniem, zapewniające porównywalność danych sprawozdania finansowego za rok poprzedzający ze sprawozdaniem za bieżący okres _____	27
NOTA 4.5   Założenie kontynuacji działalności _____	27
NOTA 4.6   Przyjęte zasady (polityka) rachunkowości i metody obliczeniowe _____	28
NOTA 4.6.1   Zasady konsolidacji _____	29
NOTA 4.6.2   Wartość firmy jednostek zależnych _____	30
NOTA 4.6.3   Wartości niematerialne _____	30
NOTA 4.6.4   Środki trwałe _____	30
NOTA 4.6.5   Środki trwałe w budowie _____	31
NOTA 4.6.6   Aktywa finansowe _____	31

NOTA 4.6.7   Utrata wartości _____	32
NOTA 4.6.8   Leasing _____	33
NOTA 4.6.9   Transakcje w walucie obcej _____	36
NOTA 4.6.10   Rozliczenia międzyokresowe _____	37
NOTA 4.6.11   Kapitał własny Grupy _____	37
NOTA 4.6.12   Rezerwy _____	37
NOTA 4.6.13   Kredyty bankowe i pożyczki otrzymane _____	38
NOTA 4.6.14   Koszty finansowania zewnętrznego _____	38
NOTA 4.6.15   Odroczonego podatek dochodowy _____	38
NOTA 4.6.16   Uznawanie przychodów _____	39
NOTA 4.6.17   Przychody z umów z klientami _____	39
NOTA 4.6.18   Koszty świadczeń pracowniczych _____	40
NOTA 4.6.19   Aktywa (lub grupy aktywów do zbycia) przeznaczone do sprzedaży _____	41
NOTA 4.6.20   Zobowiązania i aktywa warunkowe _____	41
NOTA 4.6.21   Szacunki Zarządu _____	41
NOTA 4.6.22   Sezonowość i cykliczność _____	42
NOTA 5   Kwota i rodzaj pozycji wpływających na aktywa, zobowiązania, kapitał własny, dochody całkowite lub przepływy środków pieniężnych, które są nietypowe ze względu na ich rodzaj, wartość lub częstotliwość _____	43
NOTA 7   Istotne wydarzenia po dacie bilansowej nieujęte w śródrocznym skróconym skonsolidowanym oraz jednostkowym sprawozdaniu finansowym, a mogące w znaczący sposób wpłynąć na to sprawozdanie _____	46
NOTA 8   Wypłacone (lub zadeklarowane) dywidendy, łącznie i w przeliczeniu na jedną akcję z podziałem na akcje zwykłe i uprzywilejowane _____	47
NOTA 9   Emisje, wykup oraz spłata nieudziałowych i kapitałowych papierów wartościowych _____	48
NOTA 10   Informacje o zatrudnieniu _____	48
NOTA 11   Opis zmian organizacji Grupy Kapitałowej Emitenta, w tym w wyniku połączenia jednostek, uzyskania lub utraty kontroli nad jednostkami zależnymi oraz inwestycjami długoterminowymi, a także podziału, restrukturyzacji lub zaniechania działalności _____	48
NOTA 12   Transakcje z podmiotami powiązаныmi _____	49
NOTA 13   Rodzaj oraz kwoty zmian wartości szacunkowych, które były podawane w poprzednich okresach bieżącego roku obrotowego, lub zmiany wartości szacunków podawanych w poprzednich latach obrotowych, jeśli wywierają one istotny wpływ na bieżący okres _____	50
NOTA 13.1   GRUPA KAPITAŁOWA _____	50
NOTA 13.1.1   Aktywa i rezerwa z tytułu odroczonego podatku dochodowego _____	50
NOTA 13.1.2   Rezerwy na świadczenia pracownicze _____	51

NOTA 13.1.3   Rezerwy na pozostałe zobowiązania _____	51
NOTA 13.1.4   Wartość firmy oraz odpisy aktualizujące wartość firmy _____	51
NOTA 13.1.5   Utrata wartości należności _____	53
NOTA 13.2   EMITENT _____	53
NOTA 13.2.1   Aktywa i rezerwa z tytułu odroczonego podatku dochodowego _____	53
NOTA 13.2.2   Rezerwy na świadczenia pracownicze _____	53
NOTA 13.2.3   Rezerwy na pozostałe zobowiązania _____	53
NOTA 13.2.4   Inwestycje w jednostki zależne _____	54
NOTA 13.2.5   Pozostałe aktywa krótko- i długoterminowe _____	54
NOTA 13.2.6   Utrata wartości należności _____	55
NOTA 14   Koszty według rodzajów _____	55
NOTA 14.1   GRUPA KAPITAŁOWA _____	55
NOTA 14.1.1   Koszty działalności operacyjnej _____	55
NOTA 14.1.2   Koszty amortyzacji _____	55
NOTA 14.1.3   Koszty usług obcych _____	56
NOTA 14.1.4   Koszty świadczeń pracowniczych _____	56
NOTA 14.1.5   Pozostałe koszty rodzajowe _____	56
NOTA 14.2   EMITENT _____	56
NOTA 14.2.1   Koszty działalności operacyjnej _____	56
NOTA 14.2.2   Koszty amortyzacji _____	57
NOTA 14.2.3   Koszty usług obcych _____	57
NOTA 14.2.4   Koszty świadczeń pracowniczych _____	57
NOTA 14.2.5   Pozostałe koszty rodzajowe _____	57
NOTA 15   Przychody i koszty pozostałej działalności operacyjnej _____	58
NOTA 15.1   GRUPA KAPITAŁOWA _____	58
NOTA 15.1.1   Pozostałe przychody operacyjne _____	58
NOTA 15.1.2   Pozostałe koszty operacyjne _____	58
NOTA 15.2   EMITENT _____	58
NOTA 15.2.1   Pozostałe przychody operacyjne _____	58
NOTA 15.2.2   Pozostałe koszty operacyjne _____	59
NOTA 16   Informacje o istotnych transakcjach nabycia i sprzedaży rzeczowych aktywów trwałych _____	59
NOTA 17   Informacje o istotnych zobowiązaniach z tytułu dokonania zakupu rzeczowych aktywów trwałych _____	59

STANOWISKO ZARZĄDU ODNOŚNIE DO MOŻLIWOŚCI ZREALIZOWANA WCZEŚNIEJ PUBLIKOWANYCH PROGNOZ WYNIKÓW NA DANY ROK, W ŚWIETLE WYNIKÓW ZAPREZENTOWANYCH W RAPORCIE KWARTALNYM W STOSUNKU DO WYNIKÓW PROGNOZOWANYCH _____	60
WSKAZANIE ISTOTNYCH POSTĘPOWAŃ TOCZĄCYCH SIĘ PRZED SĄDEM, ORGANEM WŁAŚCIWYM DLA POSTĘPOWANIA ARBITRAŻOWEGO LUB ORGANEM ADMINISTRACJI PUBLICZNEJ _____	60
ISTOTNE DOKONANIA I NIEPOWODZENIA EMITENTA WRAZ Z WYKAZEM NAJWAŻNIEJSZYCH ZDARZEŃ _____	60
INFORMACJE O UDZIELENIU PRZEZ EMITENTA LUB PRZEZ JEDNOSTKĘ OD NIEGO ZALEŻNĄ PORĘCZEŃ KREDYTU LUB POŻYCZKI LUB UDZIELENIU GWARANCJI _____	61
INNE INFORMACJE, KTÓRE ZDANIEM EMITENTA SĄ ISTOTNE DLA OCENY JEGO SYTUACJI KADROWEJ, MAJĄTKOWEJ, FINANSOWEJ, WYNIKU FINANSOWEGO I ICH ZMIAN, ORAZ INFORMACJE, KTÓRE SĄ ISTOTNE DLA OCENY MOŻLIWOŚCI REALIZACJI ZOBOWIĄZAŃ PRZEZ EMITENTA _____	61
WSKAZANIE CZYNNIKÓW, KTÓRE W OCENIE EMITENTA BĘDĄ MIAŁY WPŁYW NA OSIĄGNIĘTE PRZEZ NIEGO WYNIKI W PERSPEKTYWIE CO NAJMNIEJ KOLEJNEGO KWARTAŁU _____	62
OŚWIADCZENIE ZARZĄDU _____	63

## SKONSOLIDOWANE WYBRANE DANE FINANSOWE

WYBRANE POZYCJE BILANSOWE GRUPY KAPITAŁOWEJ	30.06.2020			31.12.2019			30.06.2019		
	'000	'000	Struktura	'000	'000	Struktura	'000	'000	Struktura
	PLN	EUR		PLN	EUR		PLN	EUR	
Aktywa trwałe	107 994	24 182	50,8%	135 090	31 722	50,0%	160 703	37 795	56,2%
Aktywa obrotowe	104 711	23 446	49,2%	135 003	31 702	50,0%	125 239	29 454	43,8%
<b>AKTYWA OGÓŁEM</b>	<b>212 705</b>	<b>47 628</b>	<b>100,0%</b>	<b>270 093</b>	<b>63 424</b>	<b>100,0%</b>	<b>285 942</b>	<b>67 249</b>	<b>100,0%</b>
Kapitał własny	29 121	6 521	13,7%	57 007	13 387	21,1%	81 043	19 060	28,3%
Zobowiązania długoterminowe	59 233	13 263	27,8%	50 229	11 795	18,6%	52 946	12 452	18,5%
Zobowiązania krótkoterminowe	124 351	27 844	58,5%	162 857	38 243	60,3%	151 953	35 737	53,1%
<b>PASYWA OGÓŁEM</b>	<b>212 705</b>	<b>47 628</b>	<b>100,0%</b>	<b>270 093</b>	<b>63 424</b>	<b>100,0%</b>	<b>285 942</b>	<b>67 249</b>	<b>100,0%</b>

WYBRANE POZYCJE WYNIKOWE GRUPY KAPITAŁOWEJ NARASTAJĄCO	2020 01.01 – 30.06			Struktura	2019 01.01 – 30.06		
	'000 PLN	'000 EUR	Struktura		'000 PLN	'000 EUR	Struktura
Przychody ze sprzedaży	201 428	45 353	100,0%	270 708	63 132	100,0%	
Koszty działalności operacyjnej	210 264	47 343	104,4%	267 461	62 374	98,8%	
Zysk (strata) na sprzedaży	- 8 836	- 1 990	- 4,4%	3 247	757	1,2%	
Zysk (strata) na działalności operacyjnej (EBIT)	- 27 111	- 6 104	- 13,5%	4 417	1 030	1,6%	
EBITDA (EBIT plus amortyzacja)	- 21 147	- 4 761	- 10,5%	10 611	2 475	3,9%	
Zysk (strata) przed opodatkowaniem	- 30 275	- 6 817	- 15,0%	2 606	608	1,0%	
Zysk (strata) netto z działalności kontynuowanej	- 30 008	- 6 756	- 14,9%	673	157	0,2%	

## JEDNOSTKOWE WYBRANE DANE FINANSOWE

WYBRANE POZYCJE BILANSOWE EMITENTA	30.06.2020			31.12.2019			30.06.2019		
	'000	'000	Struktura	'000	'000	Struktura	'000	'000	Struktura
	PLN	EUR		PLN	EUR		PLN	EUR	
Aktywa trwałe	75 177	16 833	96,7%	103 219	24 238	97,2%	113 488	26 690	94,0%
Aktywa obrotowe	2 571	576	3,3%	3 023	710	2,8%	7 193	1 692	6,0%
<b>AKTYWA OGÓŁEM</b>	<b>77 748</b>	<b>17 409</b>	<b>100,0%</b>	<b>106 242</b>	<b>24 948</b>	<b>100,0%</b>	<b>120 681</b>	<b>28 382</b>	<b>100,0%</b>
Kapitał własny	18 736	4 195	24,1%	47 467	11 146	44,7%	75 698	17 803	62,7%
Zobowiązania długoterminowe	51 692	11 575	66,5%	34 193	8 029	32,2%	34 131	8 027	28,3%
Zobowiązania krótkoterminowe	7 320	1 639	9,4%	24 582	5 772	23,1%	10 852	2 552	9,0%
<b>PASYWA OGÓŁEM</b>	<b>77 748</b>	<b>17 409</b>	<b>100,0%</b>	<b>106 242</b>	<b>24 948</b>	<b>100,0%</b>	<b>120 681</b>	<b>28 382</b>	<b>100,0%</b>

WYBRANE POZYCJE WYNIKOWE EMITENTA NARASTAJĄCO	2020 01.01 – 30.06			Struktura	2019 01.01 – 30.06		
	'000 PLN	'000 EUR	'000 PLN		'000 EUR	Struktura	
	Przychody ze sprzedaży	2 032	458		100,0%	2 314	540
Koszty działalności operacyjnej	3 108	700	152,9%	3 557	830	153,7%	
Zysk (strata) na sprzedaży	- 1 076	- 242	- 52,9%	- 1 243	- 290	- 53,7%	
Zysk (strata) na działalności operacyjnej (EBIT)	- 1 112	- 250	- 54,7%	- 1 245	- 290	- 53,8%	
EBITDA (EBIT plus amortyzacja)	- 867	- 195	- 42,7%	- 948	- 221	- 41,0%	
Zysk (strata) przed opodatkowaniem	- 29 394	- 6 618	- 1 446,4%	4 301	1 003	185,9%	
Zysk (strata) netto z działalności kontynuowanej	- 28 731	- 6 469	- 1 413,8%	4 636	1 081	200,3%	

Kursy wymiany złotego w okresach objętych skróconym śródrocznym sprawozdaniem finansowym i danymi porównawczymi

Kursy średnie EUR wg NBP*:	2020	2019
- kurs na dzień 30 czerwca	4,4660	4,2520
- średni kurs z 6 miesięcy	4,4413	4,2880
- kurs na dzień 31 grudnia	-	4,2585

\*Kursy średnie EUR zastosowane do przeliczenia wybranych danych finansowych:

- pozycje aktywów i pasywów zostały przeliczone wg średnich kursów NBP ustalonych na dany dzień bilansowy,
- pozycje sprawozdania z całkowitych dochodów oraz sprawozdania z przepływów pieniężnych zostały przeliczone wg kursu będącego średnią arytmetyczną średnich kursów NBP obowiązujących na koniec każdego miesiąca prezentowanego okresu sprawozdawczego.

## Komentarz do podstawowych wielkości ekonomiczno-finansowych

**Komentarz do podstawowych wielkości ekonomiczno-finansowych oraz zwięzły opis istotnych dokonań lub niepowodzeń Emitenta w okresie, którego dotyczy raport, wraz z wykazem najważniejszych zdarzeń dotyczących Emitenta oraz wskazanie czynników i zdarzeń, w tym o nietypowym charakterze, mających istotny wpływ na skrócone śródroczne skonsolidowane sprawozdanie finansowe.**

### Przychody

Skonsolidowane przychody ze sprzedaży usług (produktów) w I półroczu 2020 roku wyniosły 201 428 tys. zł, co oznacza ich spadek o 69 280 tys. zł, tj. o 25,6% w stosunku do porównywalnego okresu 2019 roku.

Największy udział w przychodach Grupy stanowiły przychody z segmentu merchandising, które w omawianym okresie kształtowały się na poziomie 85 021 tys. zł, co stanowi ich spadek w stosunku do okresu porównywalnego o 9 210 tys. zł tj. o 9,8%.

Drugi pod względem wielkości segment field marketing odnotował przychód na poziomie 64 356 tys. zł, co stanowi spadek o 32 353 tys. zł, tj. o 33,5% w stosunku do analogicznego okresu roku poprzedniego.

### Koszty

Skonsolidowane koszty działalności operacyjnej Grupy w I półroczu bieżącego roku wyniosły 210 264 tys. zł, co oznacza ich spadek o 57 197 tys. zł, tj. o 21,4% w stosunku do I półrocza 2019 roku. Zmiana ta spowodowana jest głównie spadkiem przychodów ze sprzedaży usług realizowanych przez Grupę. Największy udział w kosztach operacyjnych stanowiły koszty usług obcych oraz koszty świadczeń pracowniczych (odpowiednio 45,6% oraz 45,0%).

### EBIT (zdefiniowany jako wynik na działalności operacyjnej)

Skonsolidowany EBIT za I półrocze 2020 roku wyniósł - 27 111 tys. zł, co oznacza jego spadek o 31 528 tys. zł, tj. 713,8% w stosunku do analogicznego okresu roku 2019.

### EBITDA (zdefiniowany jako wynik na działalności operacyjnej powiększony o amortyzację)

Skonsolidowany EBITDA wyniósł - 21 147 tys. zł, co oznacza jego spadek o 31 758 tys. zł, tj. 299,3% w stosunku do I półrocza 2019 roku.

### Struktura skonsolidowanych aktywów i pasywów

Suma bilansowa w skróconym śródrocznym skonsolidowanym sprawozdaniu finansowym Grupy wg stanu na dzień 30 czerwca 2020 roku wyniosła 212 705 tys. zł i jest niższa w stosunku do stanu na dzień 30 czerwca 2019 roku o 73 237 tys. zł (tj. o 25,6%).



Aktywa trwałe stanowią 50,8% sumy bilansowej według stanu na dzień 30 czerwca 2020 roku, natomiast aktywa obrotowe 49,2% (na 31 grudnia 2019 roku stanowiły odpowiednio 50,0% i 50,0%).

Największy udział w aktywach obrotowych stanowią należności z tytułu dostaw i usług i kształtują się one na poziomie 51 300 tys. zł, i jest to spadek o 42,4% w porównaniu do stanu na dzień 31 grudnia 2019 roku.

Na dzień 30 czerwca 2020 roku kapitał własny Grupy stanowi 13,7% źródeł finansowania i jest to poziom o 7,4 p. p. niższy w stosunku do stanu na dzień 31 grudnia 2019 roku.

Porównując strukturę zobowiązań na dzień bilansowy w stosunku do stanu na dzień 31 grudnia 2019 roku, zauważyć można wzrost zobowiązań długoterminowych o 17,9% oraz spadek zobowiązań krótkoterminowych o 23,6%.

Największą pozycję zobowiązań krótkoterminowych stanowią zobowiązania z tytułu dostaw i usług, co spowodowane jest specyfiką działalności spółek Grupy. Na dzień 30 czerwca 2020 roku wynosiły one 28 016 tys. zł. i jest to spadek o 35,0% w stosunku do stanu na dzień 31 grudnia 2019 roku.

## Skonsolidowane sprawozdanie z sytuacji finansowej

AKTYWA (w tys. złotych)	30.06.2020	31.12.2019	30.06.2019
<b>Aktywa trwałe</b>	<b>107 994</b>	<b>135 090</b>	<b>160 703</b>
Wartość firmy	70 495	96 627	117 256
Pozostałe wartości niematerialne	6 284	6 945	10 524
Rzeczowe aktywa trwałe	22 877	23 870	23 598
Aktywa z tytułu podatku odroczonego	4 665	3 853	3 338
Pozostałe aktywa długoterminowe	3 673	3 795	5 987
<b>Aktywa obrotowe</b>	<b>104 711</b>	<b>135 003</b>	<b>125 239</b>
Należności z tytułu dostaw i usług	51 300	89 135	84 512
Należności z tyt. podatku dochodowego	-	-	336
Należności pozostałe	13 500	16 561	12 477
Aktywa kontraktowe	18 689	19 573	18 789
Środki pieniężne i ich ekwiwalenty	15 714	5 252	6 361
Pozostałe aktywa krótkoterminowe	5 508	4 482	2 764
<b>AKTYWA OGÓŁEM</b>	<b>212 705</b>	<b>270 093</b>	<b>285 942</b>

PASYWA (w tys. złotych)	30.06.2020	31.12.2019	30.06.2019
<b>Kapitał własny razem</b>	<b>29 121</b>	<b>57 007</b>	<b>81 043</b>
<b>Kapitał własny Jednostki Dominującej</b>	<b>40 442</b>	<b>68 351</b>	<b>93 476</b>
Kapitał podstawowy	57 020	57 020	57 020
Kapitał zapasowy	10 754	10 754	10 754
Zyski zatrzymane	- 28 317	1 489	25 668
– w tym zysk (strata) netto przypadający na Jednostkę Dominującą	- 30 083	- 23 119	1 059
Różnice kursowe z przeliczenia jednostek zagranicznych	985	- 912	34
Kapitał do umorzenia	-	-	-
<b>Udziały niedające kontroli</b>	<b>- 11 321</b>	<b>- 11 344</b>	<b>- 12 433</b>
<b>Zobowiązania długoterminowe</b>	<b>59 233</b>	<b>50 229</b>	<b>52 946</b>
Rezerwa z tytułu podatku odroczonego	1 779	1 962	3 024
Pozostałe rezerwy długoterminowe	123	111	2 640
Pożyczki i kredyty bankowe długoterminowe	43 731	34 152	30 081
Pozostałe zobowiązania finansowe długoterminowe	13 600	14 004	17 201
<b>Zobowiązania krótkoterminowe</b>	<b>124 351</b>	<b>162 857</b>	<b>151 953</b>
Pożyczki i kredyty bankowe krótkoterminowe	22 266	42 662	30 729
Pozostałe zobowiązania finansowe krótkoterminowe	10 376	9 529	7 728
Zobowiązania z tytułu dostaw i usług	28 016	43 090	54 678
Zobowiązania z tyt. świadczeń pracowniczych	11 188	11 406	8 693
Zobowiązanie z tyt. podatku dochodowego	2 082	3 281	2 731
Pozostałe zobowiązania krótkoterminowe	25 792	20 189	17 096
Pozostałe rezerwy krótkoterminowe	24 631	32 700	30 298
<b>PASYWA OGÓŁEM</b>	<b>212 705</b>	<b>270 093</b>	<b>285 942</b>

## Skonsolidowane sprawozdanie z całkowitych dochodów

CAŁKOWITE DOCHODY - część A (w tys. złotych)	2020 01.01 – 30.06	2019 01.01 – 30.06
<b>DZIAŁALNOŚĆ KONTYNUOWANA</b>		
<b>Przychody ze sprzedaży</b>	<b>201 428</b>	<b>270 708</b>
Przychody netto ze sprzedaży produktów	201 428	270 708
Przychody netto ze sprzedaży towarów i materiałów	-	-
<b>Koszty działalności operacyjnej</b>	<b>210 264</b>	<b>267 461</b>
Amortyzacja	5 964	6 194
Zużycie materiałów i energii	4 158	5 802
Usługi obce	95 828	142 598
Świadczenia pracownicze	94 707	101 505
Pozostałe koszty rodzajowe	9 607	11 362
Wartość sprzedanych towarów i materiałów	-	-
<b>Zysk (strata) na sprzedaży</b>	<b>- 8 836</b>	<b>3 247</b>
Pozostałe przychody operacyjne	13 589	2 970
Pozostałe koszty operacyjne	2 564	1 800
Odpis aktualizujący wartość firmy jednostek zależnych	29 300	-
<b>Zysk (strata) na działalności operacyjnej</b>	<b>- 27 111</b>	<b>4 417</b>
Przychody finansowe	126	271
Koszty finansowe	3 290	2 082
<b>Zysk (strata) przed opodatkowaniem</b>	<b>- 30 275</b>	<b>2 606</b>
Podatek dochodowy	- 267	1 933
<b>Zysk (strata) netto z działalności kontynuowanej</b>	<b>- 30 008</b>	<b>673</b>
<b>DZIAŁALNOŚĆ ZANIECHANA</b>		
Zysk (strata) netto z działalności zaniechanej	-	-
<b>Zysk (strata) netto za rok obrotowy</b>	<b>- 30 008</b>	<b>673</b>
<b>INNE CAŁKOWITE DOCHODY</b>		
<b>Pozycje, które mogą być przeniesione do wyniku w kolejnych okresach sprawozdawczych</b>	<b>1 897</b>	<b>335</b>
Różnice kursowe z przeliczenia jednostek zagranicznych	1 897	335
Podatek dochodowy dot. innych całkowitych dochodów	-	-
<b>Pozycje, które nie zostaną przeniesione do wyniku w kolejnych okresach sprawozdawczych</b>	<b>-</b>	<b>- 30</b>
Przeszacowanie zobowiązań z tyt. świadczeń pracowniczych	-	- 30
Podatek dochodowy dot. innych całkowitych dochodów	-	-
<b>Inne całkowite dochody (netto)</b>	<b>1 897</b>	<b>305</b>
<b>Całkowite dochody ogółem</b>	<b>- 28 111</b>	<b>978</b>

CAŁKOWITE DOCHODY - część B (w tys. złotych)	2020 01.01 – 30.06	2019 01.01 – 30.06
<b>Zysk (strata) netto ogółem, przypadający(a) na</b>		
Jednostkę Dominującą	- 30 083	1 059
Udziały niedające kontroli	75	- 386
<b>Całkowite dochody ogółem, przypadające na:</b>		
Jednostkę Dominującą	- 28 186	1 364
Udziały niedające kontroli	75	- 386
Średnia ważona liczba wyemitowanych akcji zwykłych	57 019 642	57 019 642
<b>Zysk (strata) netto na jedną akcję (w zł/gr na jedną akcję)</b>		
<b>Z działalności kontynuowanej</b>		
Zwykły	- 0,53	0,02
Rozwodniony	- 0,53	0,02
<b>Z działalności kontynuowanej i zaniechanej</b>		
Zwykły	- 0,53	0,02
Rozwodniony	- 0,53	0,02

## Skonsolidowane sprawozdanie ze zmian w kapitale własnym

2020 (w tys. złotych)	Kapitał zakładowy	Kapitał zapasowy	Zyski zatrzymane	Kapitał z tyt. różnic kursowych z przeliczenia	Nabyte akcje własne (do umorzenia)	Kapitał przypadający Jednostce Dominującej	Kapitał Akcjonariuszy niekontrolujących	Kapitał własny, razem
01.01 - 30.06								
<b>Stan na 01.01.2020</b>	<b>57 020</b>	<b>10 754</b>	<b>1 489</b>	<b>- 912</b>	-	<b>68 351</b>	<b>- 11 344</b>	<b>57 007</b>
<b>Całkowite dochody:</b>	-	-	<b>- 30 083</b>	<b>1 897</b>	-	<b>- 28 186</b>	<b>75</b>	<b>- 28 111</b>
Zysk/strata netto roku obrotowego	-	-	- 30 083	-	-	- 30 083	75	- 30 008
Różnice kursowe z przeliczenia jednostek zagranicznych	-	-	-	1 897	-	1 897	-	1 897
Świadczenia pracownicze rozliczane kapitałowo	-	-	-	-	-	-	-	-
<b>Transakcje z właścicielami:</b>	-	-	<b>277</b>	-	-	-	<b>- 52</b>	<b>225</b>
Emisja/umorzenie akcji	-	-	-	-	-	-	-	-
Dopłaty do kapitału jednostek zależnych	-	-	-	-	-	-	-	-
Zmiana struktury Grupy	-	-	277	-	-	-	- 52	225
Nabycie dodatkowych udziałów w jedn. zależnych	-	-	-	-	-	-	-	-
Podział wyniku	-	-	-	-	-	-	-	-
<b>Stan na 30.06.2020</b>	<b>57 020</b>	<b>10 754</b>	<b>- 28 317</b>	<b>985</b>	-	<b>40 442</b>	<b>- 11 321</b>	<b>29 121</b>

2019 (w tys. złotych)	Kapitał zakładowy	Kapitał zapasowy	Zyski zatrzymane	Kapitał z tyt. różnic kursowych z przeliczenia	Nabyte akcje własne (do umorzenia)	Kapitał przypadający Jednostce Dominującej	Kapitał Akcjonariuszy niekontrolujących	Kapitał własny, razem
01.01 - 31.12								
<b>Stan na 01.01.2019</b>	<b>57 020</b>	<b>2 256</b>	<b>34 249</b>	<b>- 301</b>	-	<b>93 224</b>	<b>- 12 452</b>	<b>80 772</b>
<b>Całkowite dochody:</b>	-	-	<b>- 23 149</b>	<b>- 611</b>	-	<b>- 23 760</b>	<b>- 4 073</b>	<b>- 27 833</b>
Zysk/strata netto roku obrotowego	-	-	- 23 119	-	-	- 23 119	- 4 073	- 27 192
Różnice kursowe z przeliczenia jednostek zagranicznych	-	-	-	- 611	-	- 611	-	- 611
Świadczenia pracownicze rozliczane kapitałowo	-	-	- 30	-	-	- 30	-	- 30
<b>Transakcje z właścicielami:</b>	-	<b>8 498</b>	<b>- 9 611</b>	-	-	<b>- 1 113</b>	<b>5 181</b>	<b>4 068</b>
Emisja/umorzenie akcji	-	-	-	-	-	-	-	-
Dopłaty do kapitału jednostek zależnych	-	-	-	-	-	-	4 777	4 777
Nabycie dodatkowych udziałów w jedn. zależnych	-	-	- 1 113	-	-	- 1 113	404	- 709
Podział wyniku	-	8 498	- 8 498	-	-	-	-	-
<b>Stan na 31.12.2019</b>	<b>57 020</b>	<b>10 754</b>	<b>1 489</b>	<b>- 912</b>	-	<b>68 351</b>	<b>- 11 344</b>	<b>57 007</b>

2019 (w tys. złotych)	Kapitał zakładowy	Kapitał zapasowy	Zyski zatrzymane	Kapitał z tyt. różnic kursowych z przeliczenia	Nabyte akcje własne (do umorzenia)	Kapitał przypadający Jednostce Dominującej	Kapitał Akcjonariuszy niekontrolujących	Kapitał własny, razem
01.01 - 30.06								
<b>Stan na 01.01.2019</b>	<b>57 020</b>	<b>2 256</b>	<b>34 249</b>	<b>- 301</b>	-	<b>93 224</b>	<b>- 12 452</b>	<b>80 772</b>
<b>Całkowite dochody:</b>	-	-	<b>1 029</b>	<b>335</b>	-	<b>1 364</b>	<b>- 385</b>	<b>979</b>
Zysk/strata netto roku obrotowego	-	-	1 059	-	-	1 059	- 385	674
Różnice kursowe z przeliczenia jednostek zagranicznych	-	-	-	335	-	335	-	335
Świadczenia pracownicze rozliczane kapitałowo	-	-	- 30	-	-	- 30	-	- 30
<b>Transakcje z właścicielami:</b>	-	<b>8 498</b>	<b>- 9 610</b>	-	-	<b>- 1 112</b>	<b>404</b>	<b>- 708</b>
Emisja/umorzenie akcji	-	-	-	-	-	-	-	-
Nabycie jednostek zależnych	-	-	- 1 112	-	-	- 1 112	404	- 708
Podział wyniku	-	8 498	- 8 498	-	-	-	-	-
<b>Stan na 30.06.2019</b>	<b>57 020</b>	<b>10 754</b>	<b>25 668</b>	<b>34</b>	-	<b>93 476</b>	<b>- 12 433</b>	<b>81 043</b>

## Skonsolidowane sprawozdanie z przepływów pieniężnych

PRZEPIŁYWY PIENIĘŻNE - część A (w tys. złotych)	2020 01.01 – 30.06	2019 01.01 – 30.06
<b>A. PRZEPIŁYWY ŚRODKÓW PIENIĘŻNYCH Z DZIAŁALNOŚCI OPERACYJNEJ</b>		
<b>I. Zysk / strata brutto</b>	<b>- 30 275</b>	<b>2 606</b>
<b>II. Korekty</b>	<b>52 495</b>	<b>- 1 290</b>
1. Kapitał mniejszości	-	-
2. Amortyzacja	5 964	6 194
3. Odpis wartości firmy	29 300	-
4. Zyski/Straty z tytułu różnic kursowych	438	1
5. Odsetki i udziały w zyskach (dywidendy)	2 344	1 770
6. Zysk (strata) z działalności inwestycyjnej	17	50
7. Zmiana stanu rezerw	- 8 033	- 7 922
8. Zmiana stanu zapasów	- 89	- 766
9. Zmiana stanu należności	41 714	20 594
10. Zmiana stanu zobowiązań krótkoterminowych, z wyjątkiem pożyczek i kredytów	- 15 766	- 19 401
11. Podatek dochodowy zapłacony	- 2 516	- 1 355
12. Zmiana stanu rozliczeń międzyokresowych	- 878	- 429
13. Inne korekty	-	- 26
<b>III. Przepływy pieniężne netto z działalności operacyjnej (I ± II)</b>	<b>22 220</b>	<b>1 316</b>
<b>B. PRZEPIŁYWY ŚRODKÓW PIENIĘŻNYCH Z DZIAŁALNOŚCI INWESTYCYJNEJ</b>		
<b>I. Wpływy</b>	<b>8 223</b>	<b>3 886</b>
1. Zbycie rzeczowych aktywów trwałych i wartości niematerialnych	99	97
2. Zbycie nieruchomości inwestycyjnych	-	-
3. Zbycie aktywów finansowych	-	-
4. Odsetki z aktywów finansowych	30	44
5. Inne wpływy inwestycyjne	8 094	3 745
<b>II. Wydatki</b>	<b>405</b>	<b>2 405</b>
1. Nabycie rzeczowych aktywów trwałych i wartości niematerialnych	405	1 639
2. Nabycie nieruchomości inwestycyjnych	-	-
3. Nabycie aktywów finansowych	-	766
4. Inne wydatki inwestycyjne	-	-
<b>III. Przepływy pieniężne netto z działalności inwestycyjnej (I-II)</b>	<b>7 818</b>	<b>1 481</b>

PRZEPIŁYWY PIENIĘŻNE - część B (w tys. złotych)	2020	2019
	01.01 – 30.06	01.01 – 30.06
<b>C. PRZEPIŁYWY ŚRODKÓW PIENIĘŻNYCH Z DZIAŁALNOŚCI FINANSOWEJ</b>		
<b>I. Wpływy</b>	<b>933</b>	<b>4 676</b>
1. Dopłaty do kapitału	-	1 572
2. Kredyty bankowe	933	3 104
3. Emisja dłużnych papierów wartościowych	-	-
4. Inne wpływy finansowe	-	-
<b>II. Wydatki</b>	<b>20 799</b>	<b>9 745</b>
1. Nabycie udziałów (akcji) własnych	-	-
2. Wypłata dywidendy	-	-
3. Spłata kredytów bankowych	13 941	4 672
4. Płatności z tytułu leasingu finansowego	4 534	3 559
5. Odsetki	2 324	1 510
6. Inne wydatki finansowe	-	4
<b>III. Przepływy pieniężne netto z działalności finansowej (I-II)</b>	<b>- 19 866</b>	<b>- 5 069</b>
<b>D. PRZEPIŁYWY PIENIĘŻNE NETTO RAZEM (A.III +/- B.III +/- C.III)</b>	<b>10 172</b>	<b>- 2 272</b>
<b>E. BILANSOWA ZMIANA STANU ŚRODKÓW PIENIĘŻNYCH, W TYM</b>	<b>10 462</b>	<b>- 2 323</b>
- zmiana stanu środków pieniężnych z tytułu różnic kursowych	290	- 51
<b>F. ŚRODKI PIENIĘŻNE NA POCZĄTEK OKRESU</b>	<b>5 252</b>	<b>8 684</b>
<b>G. ŚRODKI PIENIĘŻNE NA KONIEC OKRESU (F +/- E), W TYM</b>	<b>15 424</b>	<b>6 413</b>
- o ograniczonej możliwości dysponowania	1 421	44



## Jednostkowe sprawozdanie z sytuacji finansowej

AKTYWA	30.06.2020	31.12.2019	30.06.2019
(w tys. złotych)			
<b>Aktywa trwałe</b>	<b>75 177</b>	<b>103 219</b>	<b>113 488</b>
Wartości niematerialne	-	-	-
Rzeczowe aktywa trwałe	1 230	1 475	1 701
Aktywa z tytułu podatku odroczonego	2 413	1 750	1 398
Inwestycje w jednostki zależne	71 364	99 409	110 219
Pozostałe aktywa długoterminowe	170	585	170
<b>Aktywa obrotowe</b>	<b>2 571</b>	<b>3 023</b>	<b>7 193</b>
Należności z tytułu dostaw i usług	219	718	810
Należności z tyt. podatku dochodowego	-	-	-
Należności pozostałe	2 128	2 031	6 125
Środki pieniężne i ich ekwiwalenty	64	119	82
Pozostałe aktywa krótkoterminowe	160	154	176
<b>AKTYWA OGÓŁEM</b>	<b>77 748</b>	<b>106 242</b>	<b>120 681</b>
<b>PASYWA</b>			
(w tys. złotych)			
<b>Kapitał własny</b>	<b>18 736</b>	<b>47 467</b>	<b>75 698</b>
Kapitał podstawowy	57 020	57 020	57 020
Kapitał zapasowy	10 754	10 754	10 754
Zyski zatrzymane	- 49 038	- 20 307	7 925
- w tym zysk (strata) netto	- 28 731	- 23 596	4 636
Kapitał do umorzenia	-	-	-
<b>Zobowiązania długoterminowe</b>	<b>51 692</b>	<b>34 193</b>	<b>34 131</b>
Rezerwa z tytułu podatku odroczonego	8 535	8 535	8 535
Pozostałe rezerwy długoterminowe	7	2	3
Pożyczki i kredyty bankowe długoterminowe	42 260	24 471	24 173
Pozostałe zobowiązania finansowe długoterminowe	890	1 185	1 420
<b>Zobowiązania krótkoterminowe</b>	<b>7 320</b>	<b>24 582</b>	<b>10 852</b>
Pożyczki i kredyty bankowe krótkoterminowe	2 842	21 545	9 467
Pozostałe zobowiązania finansowe krótkoterminowe	3 267	2 004	513
Zobowiązania z tyt. dostaw i usług	923	737	670
Zobowiązania z tyt. świadczeń pracowniczych	99	133	120
Zobowiązanie z tyt. podatku dochodowego	-	-	-
Pozostałe zobowiązania krótkoterminowe	132	70	81
Pozostałe rezerwy krótkoterminowe	57	93	1
<b>PASYWA OGÓŁEM</b>	<b>77 748</b>	<b>106 242</b>	<b>120 681</b>

## Jednostkowe sprawozdanie z całkowitych dochodów

CAŁKOWITE DOCHODY - część A	2020	2019
(w tys. złotych)	01.01 – 30.06	01.01 – 30.06
<b>DZIAŁALNOŚĆ KONTYNUOWANA</b>		
<b>Przychody ze sprzedaży</b>	<b>2 032</b>	<b>2 314</b>
Przychody netto ze sprzedaży produktów	2 032	2 314
Przychody netto ze sprzedaży towarów i materiałów	-	-
<b>Koszty działalności operacyjnej</b>	<b>3 108</b>	<b>3 557</b>
Amortyzacja	245	297
Zużycie materiałów i energii	23	69
Usługi obce	2 001	1 861
Świadczenia pracownicze	683	869
Pozostałe koszty rodzajowe	156	462
Wartość sprzedanych towarów i materiałów	-	-
<b>Zysk (strata) na sprzedaży</b>	<b>- 1 076</b>	<b>- 1 243</b>
Pozostałe przychody operacyjne	88	178
Pozostałe koszty operacyjne	125	180
<b>Zysk (strata) na działalności operacyjnej</b>	<b>- 1 112</b>	<b>- 1 245</b>
Przychody finansowe	3 971	6 342
Koszty finansowe	32 252	796
<b>Zysk (strata) przed opodatkowaniem</b>	<b>- 29 394</b>	<b>4 301</b>
Podatek dochodowy	- 663	- 335
<b>Zysk (strata) netto z działalności kontynuowanej</b>	<b>- 28 731</b>	<b>4 636</b>
<b>DZIAŁALNOŚĆ ZANIECHANA</b>		
Zysk (strata) netto z działalności zaniechanej	-	-
<b>Zysk (strata) netto za rok obrotowy</b>	<b>- 28 731</b>	<b>4 636</b>
<b>Inne całkowite dochody (netto)</b>	<b>-</b>	<b>-</b>
<b>Całkowite dochody ogółem</b>	<b>- 28 731</b>	<b>4 636</b>
<b>CAŁKOWITE DOCHODY - część B</b>	<b>2020</b>	<b>2019</b>
<b>(w złotych)</b>	<b>01.01 – 30.06</b>	<b>01.01 – 30.06</b>
Średnia ważona liczba wyemitowanych akcji zwykłych	57 019 642	57 019 642
<b>Zysk (strata) netto na jedną akcję (w zł/gr na jedną akcję)</b>		
<b>Z działalności kontynuowanej</b>		
Zwykły	- 0,50	0,08
Rozwodniony	- 0,50	0,08
<b>Z działalności kontynuowanej i zaniechanej</b>		
Zwykły	- 0,50	0,08
Rozwodniony	- 0,50	0,08

## Jednostkowe sprawozdanie ze zmian w kapitale własnym

2020 (w tys. złotych)	Kapitał zakładowy	Kapitał zapasowy	Zyski zatrzymane	Pozostałe tytuły	Kapitał własny razem
01.01 – 30.06					
<b>Stan na 01.01.2020</b>	<b>57 020</b>	<b>10 754</b>	<b>- 20 307</b>	-	<b>47 467</b>
<b>Całkowite dochody:</b>	-	-	<b>- 28 731</b>	-	<b>- 28 731</b>
Zysk/strata netto roku obrotowego	-	-	- 28 731	-	- 28 731
Inne tytuły	-	-	-	-	-
<b>Transakcje z właścicielami:</b>	-	-	-	-	-
Emisja/umorzenie akcji	-	-	-	-	-
Podział wyniku	-	-	-	-	-
Wypłata dywidendy	-	-	-	-	-
<b>Stan na 30.06.2020</b>	<b>57 020</b>	<b>10 754</b>	<b>- 49 038</b>	-	<b>18 736</b>

2019 (w tys. złotych)	Kapitał zakładowy	Kapitał zapasowy	Zyski zatrzymane	Pozostałe tytuły	Kapitał własny razem
01.01 - 31.12					
<b>Stan na 01.01.2019</b>	<b>57 020</b>	<b>2 256</b>	<b>11 787</b>	-	<b>71 062</b>
<b>Całkowite dochody:</b>	-	-	<b>- 23 596</b>	-	<b>- 23 596</b>
Zysk/strata netto roku obrotowego	-	-	- 23 596	-	- 23 596
Inne tytuły	-	-	-	-	-
<b>Transakcje z właścicielami:</b>	-	<b>8 498</b>	<b>- 8 498</b>	-	-
Emisja/umorzenie akcji	-	-	-	-	-
Podział wyniku	-	8 498	- 8 498	-	-
Wypłata dywidendy	-	-	-	-	-
<b>Stan na 31.12.2019</b>	<b>57 020</b>	<b>10 754</b>	<b>- 20 307</b>	-	<b>47 467</b>

2019 (w tys. złotych)	Kapitał zakładowy	Kapitał zapasowy	Zyski zatrzymane	Pozostałe tytuły	Kapitał własny razem
01.01 – 30.06					
<b>Stan na 01.01.2019</b>	<b>57 020</b>	<b>2 256</b>	<b>11 787</b>	-	<b>71 062</b>
<b>Całkowite dochody:</b>	-	-	<b>4 636</b>	-	<b>4 636</b>
Zysk/strata netto roku obrotowego	-	-	4 636	-	4 636
Inne tytuły	-	-	-	-	-
<b>Transakcje z właścicielami:</b>	-	<b>8 498</b>	<b>- 8 498</b>	-	-
Emisja/umorzenie akcji	-	-	-	-	-
Podział wyniku	-	8 498	- 8 498	-	-
Wypłata dywidendy	-	-	-	-	-
<b>Stan na 30.06.2019</b>	<b>57 020</b>	<b>10 754</b>	<b>7 925</b>	-	<b>75 698</b>

## Jednostkowe sprawozdanie z przepływów pieniężnych

PRZEPIŁYWY PIENIĘŻNE - część A (w tys. złotych)	2020 01.01 – 30.06	2019 01.01 – 30.06
<b>A. PRZEPIŁYWY ŚRODKÓW PIENIĘŻNYCH Z DZIAŁALNOŚCI OPERACYJNEJ</b>		
<b>I. Zysk / strata brutto</b>	<b>- 29 394</b>	<b>4 301</b>
<b>II. Korekty</b>	<b>29 039</b>	<b>- 5 512</b>
1. Amortyzacja	245	297
2. Zyski/Straty z tytułu różnic kursowych	524	-
3. Odsetki i udziały w zyskach (dywidendy)	- 2 668	- 5 583
4. Zysk (strata) z działalności inwestycyjnej	30 274	-
5. Zmiana stanu rezerw	- 7	- 40
6. Zmiana stanu zapasów	-	-
7. Zmiana stanu należności	499	- 300
8. Zmiana stanu zobowiązań krótkoterminowych, z wyjątkiem pożyczek i kredytów	189	118
9. Podatek dochodowy zapłacony	-	- 3
10. Zmiana stanu rozliczeń międzyokresowych	- 17	-
11. Inne korekty	-	-
<b>III. Przepływy pieniężne netto z działalności operacyjnej (I±II)</b>	<b>- 354</b>	<b>- 1 211</b>
<b>B. PRZEPIŁYWY ŚRODKÓW PIENIĘŻNYCH Z DZIAŁALNOŚCI INWESTYCYJNEJ</b>		
<b>I. Wpływy</b>	<b>3 509</b>	<b>1 657</b>
1. Zbycie rzeczowych aktywów trwałych i wartości niematerialnych	-	-
2. Zbycie nieruchomości inwestycyjnych	-	-
3. Zbycie aktywów finansowych	-	-
4. Odsetki i dywidendy z aktywów finansowych	11	27
5. Dywidendy	3 497	1 629
6. Inne wpływy inwestycyjne	-	-
<b>II. Wydatki</b>	<b>910</b>	<b>19</b>
1. Nabycie rzeczowych aktywów trwałych i wartości niematerialnych	-	19
2. Nabycie nieruchomości inwestycyjnych	-	-
3. Nabycie aktywów finansowych	-	-
4. Udzielone pożyczki	910	-
5. Inne wydatki inwestycyjne	-	-
<b>III. Przepływy pieniężne netto z działalności inwestycyjnej (I-II)</b>	<b>2 599</b>	<b>1 638</b>

PRZEPIŁYWY PIENIĘŻNE - część B (w tys. złotych)	2020 01.01 – 30.06	2019 01.01 – 30.06
<b>C. PRZEPIŁYWY ŚRODKÓW PIENIĘŻNYCH Z DZIAŁALNOŚCI FINANSOWEJ</b>		
<b>I. Wpływy</b>	<b>1 045</b>	<b>2 492</b>
1. Dopłaty do kapitału	-	-
2. Kredyty bankowe	-	1 434
3. Emisja dłużnych papierów wartościowych	-	-
4. Inne wpływy finansowe	1 045	1 058
<b>II. Wydatki</b>	<b>3 345</b>	<b>3 205</b>
1. Nabycie udziałów (akcji) własnych	-	-
2. Wypłata dywidendy	-	-
3. Spłata kredytów bankowych	2 312	2 409
4. Płatności z tytułu leasingu finansowego	177	168
5. Odsetki	856	627
6. Inne wydatki finansowe	-	-
<b>III. Przepływy pieniężne netto z działalności finansowej (I-II)</b>	<b>- 2 300</b>	<b>- 713</b>
<b>D. PRZEPIŁYWY PIENIĘŻNE NETTO RAZEM (A.III +/- B.III +/- C.III)</b>	<b>- 55</b>	<b>- 286</b>
<b>E. BILANSOWA ZMIANA STANU ŚRODKÓW PIENIĘŻNYCH, W TYM</b>	<b>- 55</b>	<b>- 286</b>
- zmiana stanu środków pieniężnych z tytułu różnic kursowych	-	-
<b>F. ŚRODKI PIENIĘŻNE NA POCZĄTEK OKRESU</b>	<b>119</b>	<b>368</b>
<b>G. ŚRODKI PIENIĘŻNE NA KONIEC OKRESU (F +/- D), W TYM</b>	<b>64</b>	<b>82</b>
- o ograniczonej możliwości dysponowania	-	-

## Dodatkowe informacje i objaśnienia do skróconego śródrocznego skonsolidowanego oraz jednostkowego sprawozdania finansowego

### NOTA 1 | INFORMACJE OGÓLNE DOTYCZĄCE EMITENTA I GRUPY KAPITAŁOWEJ

#### Dane Jednostki Dominującej

ASM GROUP S.A. („Jednostka Dominująca”, „Spółka”, „Emitent”) została zawiązana w dniu 5 sierpnia 2010 roku. Zgodnie ze Statutem Spółka została zawiązana na czas nieokreślony. Siedziba Spółki na dzień zatwierdzenia sprawozdania do publikacji znajduje się w Warszawie, przy ulicy Emilii Plater 53.

Spółka została wpisana do rejestru przedsiębiorców Krajowego Rejestru Sądowego, prowadzonego przez Sąd Rejonowy dla m.st. Warszawy w Warszawie, XII Wydział Gospodarczy Krajowego Rejestru Sądowego pod numerem KRS 0000363620, w dniu 27 sierpnia 2010 roku.

Spółce został nadany numer NIP 5252488185 oraz numer REGON 142578275.

Spółka prowadzi swoją działalność jako firma centralna (head office). Przedmiotem działalności Spółki jest kontrolowanie i zarządzanie innymi spółkami lub przedsiębiorstwami oraz planowanie strategiczne, organizacyjne, a także zarządzanie procesami podejmowania decyzji w holdingu ASM GROUP.

Zestawienie akcjonariuszy Emitenta posiadających bezpośrednio lub pośrednio przez podmioty zależne powyżej 5% udziału w ogólnej liczbie głosów WZA na dzień publikacji raportu (oraz zmiany w odniesieniu do poprzedniego raportu):

#### LICZBA AKCJI EMITENTA

Akcjonariusz	Stan na dzień publikacji bieżącego raportu		Zmiana	Stan na dzień publikacji poprzedniego raportu	
	Liczba	Udział w kapitale zakładowym		Liczba	Udział w kapitale zakładowym
Tatiana Pikula	15 428 616	27,06%	0	15 428 616	27,06%
Marcin Skrzypiec	15 401 802	27,01%	0	15 401 802	27,01%
Adam Stańczak	14 302 355	25,08%	0	14 302 355	25,08%
Pozostali (free float)	11 886 869	20,85%	0	11 886 869	20,85%
<b>RAZEM</b>	<b>57 019 642</b>	<b>100,00%</b>	<b>0</b>	<b>57 019 642</b>	<b>100,00%</b>

#### LICZBA GŁOSÓW NA WALNYM ZGROMADZENIU AKCJONARIUSZY

Akcjonariusz	Stan na dzień publikacji bieżącego raportu		Zmiana	Stan na dzień publikacji poprzedniego raportu	
	Liczba	Udział w ogólnej liczbie głosów		Liczba	Udział w ogólnej liczbie głosów
Tatiana Pikula	15 428 616	27,06%	0	15 428 616	27,06%
Marcin Skrzypiec	15 401 802	27,01%	0	15 401 802	27,01%
Adam Stańczak	14 302 355	25,08%	0	14 302 355	25,08%
Pozostali (free float)	11 886 869	20,85%	0	11 886 869	20,85%
<b>RAZEM</b>	<b>57 019 642</b>	<b>100,00%</b>	<b>0</b>	<b>57 019 642</b>	<b>100,00%</b>

Zestawienie stanu posiadania akcji Emitenta lub uprawnień do nich przez osoby zarządzające i nadzorujące Emitenta:

#### LICZBA AKCJI EMITENTA

Akcjonariusz	Funkcja	Stan na dzień publikacji bieżącego raportu		Zmiana	Stan na dzień publikacji poprzedniego raportu	
		Liczba	Udział w kapitale zakładowym		Liczba	Udział w kapitale zakładowym
Marcin Skrzypiec	Członek RN	15 401 802	27,01%	0	15 401 802	27,01%

#### LICZBA GŁOSÓW NA WALNYM ZGROMADZENIU AKCJONARIUSZY

Akcjonariusz	Funkcja	Stan na dzień publikacji bieżącego raportu		Zmiana	Stan na dzień publikacji poprzedniego raportu	
		Liczba	Udział w ogólnej liczbie głosów		Liczba	Udział w ogólnej liczbie głosów
Marcin Skrzypiec	Członek RN	15 401 802	27,01%	0	15 401 802	27,01%

Trzeba dodać, że w dniu 30 czerwca 2020 r. i w dacie publikacji ostatniego raportu okresowego, to jest w dniu 29 lipca 2020 r., w skład Rady Nadzorczej Spółki wchodził także Pan Maciej Cudny, który w tym czasie posiadał 804 814 akcji Emitenta, stanowiących 1,41% ogólnej liczby głosów na Zwyczajnym Walnym Zgromadzeniu. W okresie sprawozdawczym i w dniu 30 czerwca 2020 r. w skład Rady Nadzorczej Spółki wchodził nadto Pan Rossen Hadjiev, który w tym czasie posiadał 147 633 akcji Emitenta, co stanowi 0,26% ogólnej liczby głosów na Zwyczajnym Walnym Zgromadzeniu.

Od dnia 14 września 2016 roku akcje Emitenta wszystkich serii są notowane na rynku równoległym Giełdy Papierów Wartościowych w Warszawie S.A.

#### Grupa Kapitałowa

W skład Emitenta i jednostek zależnych nie wchodzi wewnątrzne jednostki organizacyjne sporządzające samodzielne sprawozdania finansowe. Jednostki Grupy Kapitałowej ASM GROUP S.A. nie tworzą podatkowej grupy kapitałowej w rozumieniu przepisów ustawy z dnia 15 lutego 1992 roku o podatku dochodowym od osób prawnych.

Skład Grupy Kapitałowej ASM GROUP S.A. („Grupa”, „Grupa Kapitałowa”, „Grupa Kapitałowa ASM GROUP”) na dzień 30 czerwca 2020 roku przedstawia poniższa tabela:

Nazwa jednostki	Siedziba	Charakter powiązania z Jednostką Dominującą	Udziałowcy
ASM GROUP S.A.	Warszawa (Polska)	-	-
Gruppo Trade Service Polska Sp. z o.o.	Warszawa (Polska)	Bezpośredni	100% ASM GROUP S.A.
Largo Group Sp. z o.o.	Warszawa (Polska)	Pośredni	100% Gruppo Trade Service Polska Sp. z o.o.
GreyMatters Sp. z o.o.	Warszawa (Polska)	Pośredni	100% Gruppo Trade Service Polska Sp. z o.o.
ASM Sales Force Agency Sp. z o.o.	Warszawa (Polska)	Bezpośredni	100% ASM GROUP S.A.
Financial Service Solutions Sp. z o.o.	Warszawa (Polska)	Bezpośredni	100% ASM GROUP S.A.
Trade S.p.A.	Turyń (Włochy)	Bezpośredni	100% ASM GROUP S.A.
ASM Germany GmbH	Hamburg (Niemcy)	Bezpośredni	50,1% ASM GROUP S.A.
Vertikom Austria GmbH	Wiedeń (Austria)	Pośredni	100% ASM Germany GmbH
Pop Up My Brand GmbH*	Kolonia (Niemcy)	Pośredni	51% Vertikom GmbH
Vertikom Switzerland GmbH	Zurich (Szwajcaria)	Pośredni	65% ASM Germany GmbH
Vertikom GmbH	Norymberga (Niemcy)	Pośredni	96,2% ASM Germany GmbH
Vitamin E-Gesellschaft für Kommunikation mbH	Hamburg (Niemcy)	Pośredni	100% Vertikom GmbH
DialogFeld Sales Services GmbH	Norymberga (Niemcy)	Pośredni	100% Vertikom GmbH
Vertikom Sales GmbH	Eschborn (Niemcy)	Pośredni	100% Vertikom GmbH
Vertikom Sales Berlin GmbH	Berlin (Niemcy)	Pośredni	100% Vertikom GmbH
Wunderknaben Beteiligungs GmbH	Erkrath (Niemcy)	Pośredni	72% Vertikom GmbH
Wunderknaben Kommunikation GmbH	Erkrath (Niemcy)	Pośredni	100% Wunderknaben Beteiligungs GmbH

\*Emitent otrzymał informację, że osoby zarządzające spółką prawa niemieckiego Pop Up My Brand GmbH z siedzibą w Kolonii, w której spółka pośrednio zależna od Emitenta, to jest Vertikom GmbH posiada 51% udziałów, złożyli wniosek o ogłoszenie upadłości tej spółki. Wniosek został złożony w dniu 25 września 2019 roku. Spółka nie podlega konsolidacji ze względu na utratę kontroli nad jednostką w związku ze sprawowaniem zarządu nad majątkiem tej spółki przez syndyka masy upadłościowej.



### Schemat organizacyjny Grupy Kapitałowej ASM

na dzień 30 czerwca 2020 r.

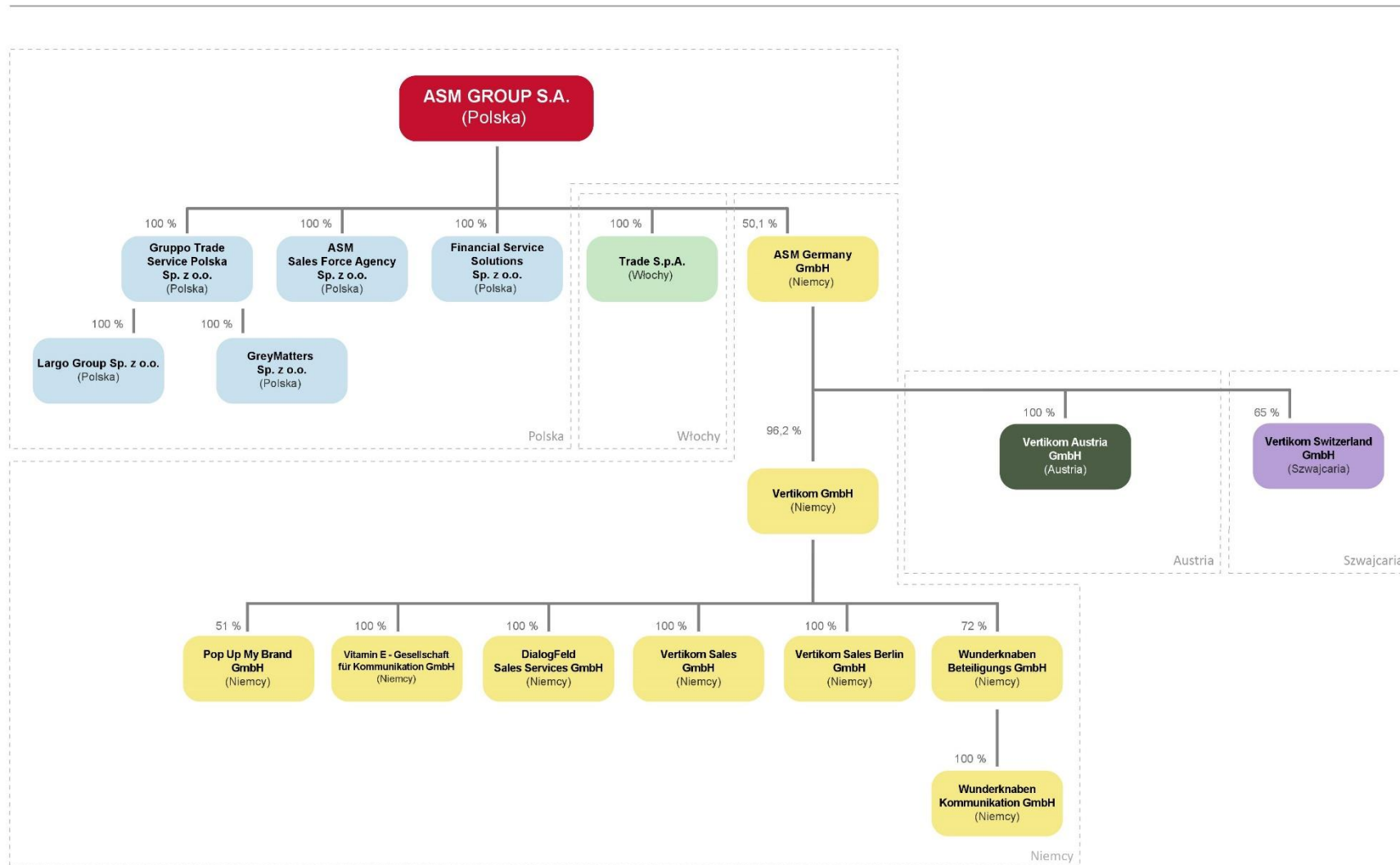

## NOTA 2 | INFORMACJE DOTYCZĄCE SKŁADU OSOBOWEGO ZARZĄDU JEDNOSTKI DOMINUJĄCEJ

W skład Zarządu Jednostki Dominującej na dzień 30 czerwca 2020 roku wchodził:

Prezes Zarządu	Dorota Kenny
Członek Zarządu	Jacek Pawlak
Członek Zarządu	Andrzej Nowak

W okresie sprawozdawczym nie wystąpiły zmiany składu Zarządu Spółki, przy czym warto odnotować, że dotychczasowa wspólna kadencja wszystkich członków Zarządu zakończyła się w dniu 6 sierpnia 2020 roku. Wobec tego, w dniu 29 czerwca 2020 roku Rada Nadzorcza Spółki powołała na kolejną wspólną kadencję Panią Dorotę Kenny, powierzając jej pełnienie funkcji Prezesa Zarządu, oraz Pana Jacka Pawlaka i Pana Andrzeja Nowaka, powierzając im pełnienie funkcji Członków Zarządu.

W okresie od 1 lipca 2020 roku do dnia zatwierdzenia niniejszego skróconego śródrocznego skonsolidowanego oraz jednostkowego sprawozdania finansowego nie wystąpiły zmiany osobowe w składzie Zarządu Jednostki Dominującej.

## NOTA 3 | INFORMACJE DOTYCZĄCE SKŁADU OSOBOWEGO RADY NADZORCZEJ JEDNOSTKI DOMINUJĄCEJ

W skład Rady Nadzorczej Spółki na dzień 30 czerwca 2020 roku wchodził:

Przewodniczący RN	Maciej Cudny
Członek RN	Filip Nazar
Członek RN	Rossen Borissov Hadjiev
Członek RN	Jarosław Grzywiński
Członek RN	Bartosz Kamil Wasilewski
Członek RN	Szymon Karol Pikula
Członek RN	Marcin Skrzypiec

W okresie sprawozdawczym skład Rady Nadzorczej Spółki nie uległ zmianom.

Należy odnotować, że z dniem 21 lipca 2020 roku Pan Rossen Hadjiev zrezygnował z uczestnictwa w Radzie Nadzorczej Spółki. Z kolei z dniem 12 sierpnia 2020 roku Pan Jarosław Grzywiński zrezygnował z uczestnictwa w Radzie Nadzorczej Spółki.

W związku z upływem kadencji dotychczasowych członków Rady Nadzorczej, w dniu 27 sierpnia 2020 r. Zwyczajne Walne Zgromadzenie Spółki powołało Pana Filipa Nazara, Pana Bartosza Wasilewskiego, Pana Marcina Skrzypieca, Pana Szymona Pikulę, Pana Pawła Moskwa w skład Rady Nadzorczej.

## NOTA 4 | INFORMACJE O ZASADACH PRZYJĘTYCH PRZY SPORZĄDZANIU SKRÓCONEGO ŚRÓDROCZNEGO SKONSOLIDOWANEGO ORAZ JEDNOSTKOWEGO SPRAWOZDANIA FINANSOWEGO

### NOTA 4.1 | PODSTAWA SPORZĄDZENIA SKRÓCONEGO ŚRÓDROCZNEGO SKONSOLIDOWANEGO ORAZ JEDNOSTKOWEGO SPRAWOZDANIA FINANSOWEGO

Skrócone śródroczne skonsolidowane oraz jednostkowe sprawozdanie finansowe („skrótowe skonsolidowane sprawozdanie finansowe”, „sprawozdanie”) zostało sporządzone zgodnie z Międzynarodowym Standardem Rachunkowości 34 „Śródroczna sprawozdawczość finansowa” i dla pełnego zrozumienia sytuacji finansowej i wyników działalności Emitenta oraz Grupy Kapitałowej powinno być czytane wraz z jednostkowym oraz skonsolidowanym sprawozdaniem finansowym za okres 2019 roku.

Na dzień zatwierdzenia niniejszego sprawozdania do publikacji, biorąc pod uwagę toczący się w UE proces wprowadzania standardów MSSF oraz prowadzoną przez Spółkę działalność, w zakresie stosowanych przez Spółkę zasad rachunkowości nie ma różnicy między standardami MSSF, które weszły w życie, a standardami MSSF zatwierdzonymi przez UE. MSSF obejmują standardy i interpretacje zaakceptowane przez Radę Międzynarodowych Standardów Rachunkowości („RMSR”) oraz Komitet ds. Interpretacji Międzynarodowej Sprawozdawczości Finansowej („KIMSF”).

Skrócone śródroczne sprawozdanie finansowe zostało zatwierdzone do publikacji przez Zarząd Jednostki Dominującej w dniu 30 września 2020 roku.

### NOTA 4.2 | FORMAT SPRAWOZDANIA FINANSOWEGO

Śródroczne skrótowe sprawozdanie finansowe zostało sporządzone w wersji skróconej i składa się z:

- skróconego śródrocznego skonsolidowanego sprawozdania finansowego (sprawozdanie z sytuacji finansowej Grupy, sprawozdanie z całkowitych dochodów Grupy, sprawozdanie ze zmian w kapitale własnym Grupy, sprawozdanie z przepływów pieniężnych Grupy),
- skróconego śródrocznego jednostkowego sprawozdania finansowego Emitenta (sprawozdanie z sytuacji finansowej Emitenta, sprawozdanie z całkowitych dochodów Emitenta, sprawozdanie ze zmian w kapitale własnym Emitenta, sprawozdanie z przepływów pieniężnych Emitenta),
- dodatkowych informacji i objaśnień do skróconego śródrocznego skonsolidowanego i jednostkowego sprawozdania finansowego.

Śródroczne skrótowe skonsolidowane i jednostkowe sprawozdanie finansowe przedstawione są w polskich złotych („zł”), a wszystkie wartości, o ile nie wskazano inaczej, podane są w tysiącach złotych („tys. zł”). Skrócone skonsolidowane i jednostkowe sprawozdanie finansowe nie podlegały badaniu, natomiast zostały poddane przeglądowi przez Biegłego Rewidenta.

### NOTA 4.3 | OKRES SPRAWOZDANIA FINANSOWEGO I DANE PORÓWNYWALNE

Śródroczne skrótowe skonsolidowane oraz jednostkowe sprawozdanie finansowe obejmuje okres 6 miesięcy, tj. od dnia 1 stycznia 2020 roku do dnia 30 czerwca 2020 roku.

Dla danych prezentowanych w śródrocznym skróconym skonsolidowanym oraz jednostkowym sprawozdaniu z sytuacji finansowej, pozycjach pozabilansowych i śródrocznym skróconym skonsolidowanym oraz jednostkowym sprawozdaniu ze zmian w kapitale własnym zaprezentowano porównywalne dane finansowe na dzień 30 czerwca 2019 roku oraz 31 grudnia

2019 roku. Dla danych prezentowanych w śródrocznym skróconym skonsolidowanym oraz jednostkowym sprawozdaniu z całkowitych dochodów zaprezentowano porównywalne dane finansowe za okres od 1 stycznia 2019 roku do 30 czerwca 2019 roku. Dla danych prezentowanych w śródrocznym skróconym skonsolidowanym oraz jednostkowym sprawozdaniu z przepływów pieniężnych zaprezentowano porównywalne dane finansowe za okres od 1 stycznia 2019 roku do 30 czerwca 2019 roku.

#### NOTA 4.4 | INFORMACJE LICZBOWE, WRAZ Z WYJAŚNIENIEM, ZAPEWNIAJĄCE PORÓWNYWALNOŚĆ DANYCH SPRAWOZDANIA FINANSOWEGO ZA ROK POPRZEDZAJĄCY ZE SPRAWOZDANIEM ZA BIEŻĄCY OKRES

Zarząd Jednostki Dominującej dokonał przekształcenia jednostkowych danych porównawczych na dzień 31 grudnia 2019 r. ze względu na zmianę przez Jednostkę Dominującą prezentacji wykorzystywanych środków pieniężnych w ramach cashpoolingu. Wpływ dokonanej zmiany danych porównawczych na śródroczne skrócone jednostkowe sprawozdanie finansowe zaprezentowany został w poniższej tabeli:

Pozycja w jednostkowym sprawozdaniu z sytuacji finansowej (w tys. złotych)	31.12.2019 (opublikowane)	Wartość korekty	31.12.2019 (przekształcone)
<b>Aktywa obrotowe</b>	<b>4 497</b>	<b>- 1 474</b>	<b>3 023</b>
Środki pieniężne i ekwiwalenty	1 593	- 1 474	119
<b>AKTYWA OGÓŁEM</b>	<b>107 716</b>	<b>- 1 474</b>	<b>106 242</b>
<b>Zobowiązania krótkoterminowe</b>	<b>26 056</b>	<b>- 1 474</b>	<b>24 582</b>
Pozostałe zobowiązania finansowe krótkoterminowe	3 478	- 1 474	2 004
<b>PASYWA OGÓŁEM</b>	<b>107 716</b>	<b>- 1 474</b>	<b>106 242</b>

Powyższa zmiana prezentacji nie miała wpływu na skonsolidowane dane porównawcze.

Innych zmian prezentacji w stosunku do wcześniej publikowanych danych jednostkowych i skonsolidowanych nie dokonywano.

#### NOTA 4.5 | ZAŁOŻENIE KONTYNUACJI DZIAŁALNOŚCI

Śródroczne skrócone skonsolidowane oraz jednostkowe sprawozdanie finansowe zostało sporządzone przy założeniu kontynuacji działalności gospodarczej przez okres co najmniej 12 miesięcy od dnia kończącego okres sprawozdawczy.

Założenie kontynuacji działalności uwzględnia ryzyka oraz zagrożenia prowadzenia działalności gospodarczej, w tym w szczególności ryzyko płynności, które zostały opisane w punkcie 8 sprawozdania Zarządu z działalności Grupy Kapitałowej za okres od 1 stycznia do 30 czerwca 2020 r.

Jednocześnie, Zarząd Emitenta identyfikuje istotne ryzyko kontynuacji działalności Grupy Vertikom. Wśród zjawisk wskazujących na zagrożenie kontynuacji działalności należy przede wszystkim wymienić zakończenie współpracy z dotychczasowym istotnym klientem Samsung Electronics GmbH oraz pandemię koronawirusa SARS-CoV-2, przy równoczesnym braku pomocy ze strony niemieckich instytucji państwowych w zakresie finansowania, które to zdarzenia w istotny negatywny sposób wpływają na sytuację Grupy Vertikom, co w konsekwencji powoduje ryzyko braku kontynuacji działalności tej Grupy. Dlatego też, Zarząd Jednostki Dominującej zwraca uwagę na ryzyka opisane w punkcie 8 sprawozdania Zarządu z działalności.

Spółki z Grupy ASM działające na rynku polskim i włoskim również zostały dotknięte sytuacją związaną z rozpowszechnianiem się pandemii koronawirusa, jednakże w tych spółkach kontynuowanie działalności operacyjnej nie jest zagrożone.

## NOTA 4.6 | PRZYJĘTE ZASADY (POLITYKA) RACHUNKOWOŚCI I METODY OBLICZENIOWE

Śródroczne skrócone skonsolidowane i jednostkowe sprawozdanie finansowe zostało sporządzone według Międzynarodowych Standardów Sprawozdawczości Finansowej (MSSF), w kształcie zatwierdzonym przez Unię Europejską (UE). Podstawowe zasady rachunkowości przyjęte do stosowania przez Emitenta są spójne z tymi, które zastosowano przy sporządzaniu rocznego skonsolidowanego i jednostkowego sprawozdania finansowego Grupy za rok zakończony 31 grudnia 2019 r., z wyjątkiem zastosowania zmian standardów oraz nowych interpretacji obowiązujących dla okresów rocznych rozpoczynających się w dniu lub po 1 stycznia 2020 r.:

1. Zmiany do MSSF 9, MSR 39 i MSSF 7 „Reforma porównawczych stóp procentowych”, zatwierdzone w UE, obowiązujące w odniesieniu do okresów rocznych rozpoczynających się od 1 stycznia 2020 roku lub po tej dacie;
2. Zmiany do MSR 1 i MSR 8 „Definicja istotności”, zatwierdzone w UE, obowiązujące w odniesieniu do okresów rocznych rozpoczynających się 1 stycznia 2020 roku lub po tej dacie;
3. Zmiany do MSSF 3 „Połączenie jednostek”, niezatwierdzone w UE, obowiązujące do okresów rocznych rozpoczynających się 1 stycznia 2020 roku lub później;
4. Zmiany do odniesień do założeń koncepcyjnych MSSF, zatwierdzone w UE, obowiązujące w odniesieniu do okresów rocznych rozpoczynających się 1 stycznia 2020 roku lub po tej dacie.

Zmienione standardy oraz interpretacje, które mają zastosowanie po raz pierwszy w 2020 r., nie wpływają istotnie na śródroczne skrócone sprawozdanie finansowe Grupy.

Standardy i interpretacje, jakie zostały już opublikowane, ale jeszcze nie weszły w życie:

1. MSSF 17 „Umowy Ubezpieczeniowe”, niezatwierdzone w UE, obowiązujące w odniesieniu do okresów sprawozdawczych rozpoczynających się dnia 1 stycznia 2020 r. lub później.
2. Zmiany do MSR 1 „Prezentacja sprawozdań finansowych: Klasyfikacja zobowiązań jako krótkoterminowe lub długoterminowe oraz klasyfikacja zobowiązań jako Krótkoterminowe lub długoterminowe - Odroczenie daty wejścia w życie” (opublikowano odpowiednio 23 stycznia 2020 roku i 15 lipca 2020 roku) - mający zastosowanie dla okresów sprawozdawczych rozpoczynających się dnia 1 stycznia 2023 roku lub później.
3. Zmiany do:
  - MSSF 3 Połączenia jednostek gospodarczych (opublikowano dnia 14 maja 2020 r.) - mające zastosowanie dla okresów sprawozdawczych rozpoczynających się dnia 1 stycznia 2022 roku lub później,
  - MSR 16 Rzeczowe aktywa trwałe (opublikowano dnia 14 maja 2020 r.) - mające zastosowanie dla okresów sprawozdawczych rozpoczynających się dnia 1 stycznia 2022 roku lub później,
  - MSR 37 Rezerwy, zobowiązania warunkowe i aktywa warunkowe (opublikowano dnia 14 maja 2020 r.) - mające zastosowanie dla okresów sprawozdawczych rozpoczynających się dnia 1 stycznia 2022 roku lub później,
  - Coroczne ulepszenia w latach 2018-2020 (opublikowano dnia 14 maja 2020 r.) - mające zastosowanie dla okresów sprawozdawczych rozpoczynających się dnia 1 stycznia 2022 roku lub później.
4. Zmiana do MSSF 16 Leasing COVID-19 - Czynsz powiązany koncesje (opublikowano dnia 28 maja 2020 r.) - mający zastosowanie dla okresów sprawozdawczych rozpoczynających się dnia 1 czerwca 2020 roku lub później.
5. Zmiany do MSSF 4 Umowy ubezpieczeniowe - odroczenie stosowania MSSF19 (opublikowano dnia 25 czerwca 2020 r.) - mający zastosowanie dla okresów sprawozdawczych rozpoczynających się dnia 1 stycznia 2021 roku lub później.
6. Zmiany do MSSF 9, MSR 39, MSSF 7, MSSF 4 i MSSF 16 „Reforma IBOR - faza 2” - reforma porównawczych stóp procentowych (wydany w dniu 27 sierpnia 2020 r.) - mający zastosowanie dla okresów sprawozdawczych rozpoczynających się dnia 1 stycznia 2021 roku lub później.

Emitent oraz Grupa Kapitałowa są w trakcie oceny wpływu powyższych standardów i interpretacji na zastosowane zasady i politykę rachunkowości.

Emitent oraz Grupa nie podjęli decyzji o wcześniejszym zastosowaniu żadnego standardu i interpretacji wraz ze zmianami, które zostały opublikowane, ale nie weszły w życie.

Kursy walut do wyceny bilansowej Grupa przyjęła zgodnie z tabelami publikowanymi przez Narodowy Bank Polski.

Okres	Tabela NBP	Kurs CHF	Średnia kursów CHF (*)	Kurs EUR	Średnia kursów EUR (*)
30.06.2020	125/A/NBP/2020	4,1818		4,4660	
01.01.2020 – 30.06.2020			4,1726		4,4413
30.06.2019	124/A/NBP/2019	3,8322		4,2520	
01.01.2019 – 30.06.2019			3,8045		4,2880

\*średnia arytmetyczna z kursów średnich na ostatni dzień miesiąca w danym okresie

#### NOTA 4.6.1 | ZASADY KONSOLIDACJI

Niniejsze skrócone śródroczne skonsolidowane sprawozdanie finansowe obejmuje śródroczne sprawozdanie finansowe ASM GROUP S.A. oraz śródroczne sprawozdania finansowe jej jednostek zależnych. Sprawozdania finansowe jednostek zależnych po uwzględnieniu korekt doprowadzających do zgodności z MSSF – sporządzane są za ten sam okres sprawozdawczy, co sprawozdanie Jednostki Dominującej, przy wykorzystaniu spójnych zasad rachunkowości, w oparciu o jednolite zasady rachunkowości zastosowane dla transakcji i zdarzeń gospodarczych o podobnym charakterze. W celu eliminacji jakichkolwiek rozbieżności w stosowanych zasadach rachunkowości wprowadza się korekty.

Wszystkie znaczące salda i transakcje pomiędzy jednostkami Grupy, w tym niezrealizowane zyski wynikające z transakcji w ramach Grupy, zostały w całości wyeliminowane. Niezrealizowane straty są eliminowane, chyba że dowodzą wystąpienia utraty wartości. Jednostki zależne podlegają konsolidacji w okresie od dnia objęcia nad nimi kontroli przez Grupę, a przestają być konsolidowane od dnia ustania kontroli. Sprawowanie kontroli przez Jednostkę Dominującą ma miejsce wtedy, gdy posiada ona bezpośrednio lub pośrednio, poprzez swoje jednostki zależne, więcej niż połowę liczby głosów w danej spółce, chyba że możliwe jest do udowodnienia, że taka własność nie stanowi o sprawowaniu kontroli. Sprawowanie kontroli ma miejsce również wtedy, gdy spółka dominująca ma możliwość kierowania polityką finansową i operacyjną danej jednostki.

Zmiany udziałów Grupy w jednostkach zależnych nieskutkujące utratą kontroli rozlicza się jako transakcje kapitałowe. Wartość bilansowa udziałów zapewniających Grupie kontrolę oraz udziałów niedających kontroli podlega korekcie w celu odzwierciedlenia zmian we względnych udziałach w jednostkach zależnych. Wszelkie różnice pomiędzy kwotą korekty udziałów niedających kontroli a wartością godziwą kwoty zapłaconej lub otrzymanej odnosi się bezpośrednio na kapitał własny i przypisuje akcjonariuszom Spółki.

Udziały niedające kontroli, stanowiące część udziałów właścicielskich i uprawniające posiadaczy do proporcjonalnego udziału w aktywach netto jednostki, w przypadku jej likwidacji można początkowo wycenić w wartości godziwej lub odpowiednio do proporcji udziałów niedających kontroli, w ujętej wartości możliwych do zidentyfikowania aktywów netto jednostki przejmowanej. Wyboru metody wyceny dokonuje się indywidualnie dla każdej transakcji przejęcia.

Jednostki wchodzące w skład Grupy Kapitałowej zostały objęte konsolidacją metodą pełną za wyjątkiem spółki prawa niemieckiego Pop Up My Brand GmbH ze względu na utratę kontroli nad jednostką w związku ze sprawowaniem zarządu nad majątkiem tej spółki przez syndyka masy upadłościowej.

#### NOTA 4.6.2 | WARTOŚĆ FIRMY JEDNOSTEK ZALEŻNYCH

Wartość firmy powstająca przy przejściu wynika z wystąpienia na dzień przejścia nadwyżki sumy przekazanej płatności, wartości udziałów niesprawujących kontroli i wartości godziwej uprzednio posiadanych udziałów w jednostce nabywanej nad udziałem Grupy w wartości godziwej netto dających się zidentyfikować aktywów, zobowiązań i zobowiązań warunkowych jednostki ujmowanych na dzień przejścia.

W przypadku wystąpienia wartości ujemnej Grupa dokonuje ponownego przeglądu ustalenia wartości godziwych poszczególnych składników nabywanych aktywów netto. Jeżeli w wyniku przeglądu wartość jest nadal ujemna, ujmuje się ją niezwłocznie w wyniku finansowym jako zysk z okazynego nabycia.

Wartość firmy ujmuje się początkowo jako składnik aktywów po koszcie, a następnie wycenia według kosztu pomniejszonego o skumulowaną stratę z tytułu utraty wartości.

Dla celów testowania utraty wartości wartość firmy alokuje się na poszczególne ośrodki Grupy generujące przepływy pieniężne, które powinny odnieść korzyści z synergii będących efektem połączenia. Jednostki generujące przepływy pieniężne, do których alokuje się wartość firmy, testuje się pod względem utraty wartości raz w roku lub częściej, jeśli można wiarygodnie przypuszczać, że utrata wartości wystąpiła. Jeśli wartość odzyskiwalna ośrodka generującego przepływy pieniężne jest mniejsza od jej wartości bilansowej, stratę z tytułu utraty wartości alokuje się najpierw w celu redukcji kwoty bilansowej wartości firmy alokowanej do tego ośrodka, a następnie do pozostałych aktywów tego ośrodka, proporcjonalnie do wartości bilansowej poszczególnych składników aktywów tej jednostki. Strata z tytułu utraty wartości ujęta dla wartości firmy nie podlega odwróceniu w następnym okresie. W chwili zbycia jednostki zależnej lub podlegającej wspólnej kontroli, przypadającą na nią część wartości firmy uwzględnia się przy obliczaniu zysku/straty z tytułu zbycia.

#### NOTA 4.6.3 | WARTOŚCI NIEMATERIALNE

Wartości niematerialne są ujmowane, jeżeli jest prawdopodobne, że w przyszłości spowodują one wpływ do Grupy korzyści ekonomicznych, które mogą być powiązane z tymi aktywami. Początkowe ujęcie wartości niematerialnych następuje według cen nabycia lub kosztu wytworzenia. Po ujęciu początkowym wartości niematerialne są wyceniane według cen nabycia lub kosztu wytworzenia pomniejszonych o umorzenie i odpisy z tytułu utraty wartości.

Wartości niematerialne są amortyzowane liniowo w okresie odpowiadającym szacowanemu okresowi ich ekonomicznej użyteczności. Wartość amortyzacji wartości niematerialnych odnosi się w rachunek zysków i strat do pozycji „Amortyzacja”.

Wartości niematerialne występujące w Grupie oraz stawki amortyzacji:

Licencje i prawa do programów komputerowych	20% - 50%
---	-----------

#### NOTA 4.6.4 | ŚRODKI TRWAŁE

Środki trwałe są wyceniane w cenie nabycia powiększonej o wszystkie koszty bezpośrednio związane z zakupem i przystosowaniem składnika majątku do stanu zdatnego do używania lub koszcie wytworzenia pomniejszonym o odpisy umorzeniowe oraz ewentualne odpisy z tytułu utraty wartości.

Koszty poniesione po wprowadzeniu środka trwałego do użytkowania, takie jak koszty napraw, przeglądów, opłaty eksploatacyjne, wpływają na wynik finansowy okresu sprawozdawczego, w którym zostały poniesione. Jeżeli jest jednak

możliwe wykazanie, że poniesione nakłady spowodowały zwiększenie oczekiwanych przyszłych korzyści ekonomicznych z tytułu posiadania danego środka trwałego ponad korzyści przyjmowane pierwotnie, w takim przypadku zwiększają one wartość początkową tego środka trwałego (tzw. ulepszenie).

W momencie likwidacji lub sprzedaży środków trwałych zyski lub straty wynikające z tego faktu ujmowane są w sprawozdaniu z sytuacji finansowej, jako różnica między przychodami netto ze zbycia (jeśli takie były) a wartością bilansową tej pozycji.

Środki trwałe są amortyzowane liniowo w okresie odpowiadającym szacowanemu okresowi ich ekonomicznej użyteczności, który odpowiada następującym stawkom:

Urządzenia techniczne i maszyny	4,5% - 30%
Środki transportu	14% - 20%
Inne środki trwałe	10% - 30%

Szacunki dotyczące okresu ekonomicznej użyteczności oraz metoda amortyzacji są przedmiotem przeglądu na koniec każdego roku obrotowego w celu weryfikacji, czy zastosowane metody i okres amortyzacji są zgodne z przewidywanym rozkładem czasowym korzyści ekonomicznych przynoszonych przez ten środek trwały.

#### NOTA 4.6.5 | ŚRODKI TRWAŁE W BUDOWIE

Środki trwałe w budowie są wyceniane w wysokości ogółu kosztów pozostających w bezpośrednim związku z ich nabyciem lub wytworzeniem, w tym kosztów finansowych (z wyjątkiem różnic kursowych niebędących korektą płaconych odsetek), pomniejszonych o odpisy z tytułu utraty wartości. Środki trwałe w budowie nie są amortyzowane do momentu zakończenia ich budowy i oddania do użytkowania.

#### NOTA 4.6.6 | AKTYWA FINANSOWE

MSSF 9 podtrzymuje wymogi MSR 39 dotyczące ujmowania i wyksięgowywania aktywów i zobowiązań finansowych.

Wszystkie instrumenty finansowe wycenia się początkowo w wartości godziwej powiększonej lub pomniejszonej (w przypadku aktywów i zobowiązań finansowych niewycenianych w wartości godziwej przez wynik finansowy) o koszty transakcji.

Aktywa finansowe dzielone są na dwie grupy:

- wyceniane w koszcie zamortyzowanym oraz
- wyceniane w wartości godziwej.

Przy wycenie w wartości godziwej zyski i straty ujmuje się w całości w wyniku finansowym (wycena w wartości godziwej przez wynik finansowy, WGPWF) lub w pozostałych całkowitych dochodach (wycena w wartości godziwej przez pozostałe całkowite dochody, WGPCD).

Inwestycje kapitałowe klasyfikowane są jako WGPWF, chyba że wybrano klasyfikację WGPCD, z wyjątkiem takich inwestycji, których zmiany wartości jednostka zdecydowała się zaprezentować w pozostałych całkowitych dochodach.

Jeżeli inwestycja kapitałowa nie jest przeznaczona do obrotu, w chwili jej początkowego ujęcia jednostka może podjąć nieodwracalną decyzję dotyczącą jej wyceny w WGPCD, a w wyniku finansowym ujmować tylko dochody z dywidendy.



Instrument dłużny, który:

- (i) utrzymywany jest w ramach modelu biznesowego zakładającego pozyskiwanie umownych przepływów pieniężnych,
- (ii) w określonych datach generuje umowne przepływy pieniężne wyłącznie w formie spłat kapitału i odsetek, wycenia się w koszcie zamortyzowanym, chyba że przy podejmowaniu początkowej decyzji został wyznaczony jako WGPWF (w ramach opcji wyceny w wartości godziwej).

Instrument dłużny, który:

- (i) utrzymywany jest w ramach modelu biznesowego zakładającego zarówno pozyskiwanie umownych przepływów pieniężnych, jak i sprzedaż aktywów,
- (ii) w określonych datach generuje umowne przepływy pieniężne wyłącznie w formie spłat kapitału i odsetek, musi być wyceniany w WGPCD, chyba że przy podejmowaniu początkowej decyzji został wyznaczony jako WGPWF (w ramach opcji wyceny w wartości godziwej).

Wszystkie inne instrumenty dłużne wycenia się w wartości godziwej przez wynik finansowy (WGPWF).

Składnik aktywów finansowych zostaje usunięty z bilansu, gdy Grupa traci kontrolę nad prawami umownymi składającymi się na dany instrument finansowy; zazwyczaj ma to miejsce w przypadku sprzedaży instrumentu lub gdy wszystkie przepływy środków pieniężnych przypisane danemu instrumentowi przechodzą na niezależną stronę trzecią.

#### NOTA 4.6.7 | UTRATA WARTOŚCI

W przypadku zaistnienia zewnętrznych lub wewnętrznych przesłanek, które wskazują, że istnieje ryzyko braku możliwości odzyskania wartości ustalonej na koniec okresu sprawozdawczego składnika aktywów, przeprowadza się testy sprawdzające pod kątem ewentualnej utraty wartości. Testy sprawdzające są przeprowadzane raz w roku także w odniesieniu do wartości niematerialnych o nieokreślonym okresie używania oraz w stosunku do wartości firmy niezależnie od zaistnienia przesłanek.

Stratę z tytułu utraty wartości ujmuje się w wysokości kwoty, o jaką wartość bilansowa danego składnika aktywów (lub ośrodka wypracowującego środki pieniężne) przewyższa jego wartość odzyskiwalną. Wartość odzyskiwalna to wyższa z dwóch kwot: wartości godziwej pomniejszonej o koszty sprzedaży i wartości użytkowej. Odpis z tytułu utraty wartości ujmuje się w ciężar zysków i strat.

Niefinansowe aktywa trwałe, dla których w okresach wcześniejszych dokonano odpisu z tytułu utraty wartości, testuje się na każdy dzień sprawozdawczy pod kątem wystąpienia przesłanek wskazujących na możliwość odwrócenia wcześniej dokonanego odpisu.

Dla potrzeb analizy pod kątem utraty wartości, aktywa grupuje się na najniższym poziomie, na jakim generują przepływy pieniężne niezależnie od innych aktywów (ośrodki wypracowujące środki pieniężne). Dla celów przeprowadzenia testów na utratę wartości, ośrodek wypracowujący środki pieniężne ustala się każdorazowo. Na najwyższym poziomie w Grupie ośrodkiem odpowiedzialności jest spółka, z kolei ośrodki odpowiedzialności na najniższym poziomie w Grupie to wybrane aktywa w ramach spółek.

#### **Utrata wartości aktywów finansowych**

Na koniec każdego okresu sprawozdawczego dokonuje się oceny, czy występują obiektywne dowody na to, że składnik aktywów finansowych lub grupa aktywów finansowych utraciły wartość. Do istotnych obiektywnych przesłanek (dowodów) zalicza się przede wszystkim: poważne problemy finansowe dłużnika, wstąpienie na drogę sądową przeciwko dłużnikowi, zanik aktywnego rynku dla danego instrumentu finansowego, wystąpienie istotnej niekorzystnej zmiany

w środowisku ekonomicznym, prawnym lub rynkowym wystawcy instrumentu finansowego, utrzymywanie się spadku wartości godziwej instrumentu finansowego poniżej poziomu zamortyzowanego kosztu.

#### **Utrata wartości należności handlowych**

Wartość należności aktualizuje się uwzględniając stopień prawdopodobieństwa ich zapłaty poprzez dokonanie odpisu aktualizującego. Utratę wartości bada się na podstawie analizy przeterminowania płatności w wyznaczonych okresach.

Na należności objęte umową nie tworzy się odpisów aktualizujących do wysokości kwoty objętej umową, pod warunkiem wywiązywania się płatności zawartych w umowie. Dla należności objętych umową, z której dłużnik się nie wywiązuje, tworzony jest odpis w 100% należności głównej. Odpis z tytułu utraty wartości ujmuje się w sprawozdaniu z całkowitych dochodów. Odwrócenie odpisu ujmuje się, jeżeli w kolejnych okresach utrata wartości ulega zmniejszeniu i zmniejszenie to może być przypisane do zdarzeń występujących po momencie ujęcia odpisu.

#### **NOTA 4.6.8 | LEASING**

Od 1 stycznia 2019 roku rozliczanie umów leasingowych w Grupie następuje zgodnie z MSSF 16 „Leasing”.

Każda umowa leasingowa, oprócz umów krótkoterminowych oraz leasingu przedmiotów niskowartościowych, jest ujmowana jako leasing finansowy.

W momencie zawarcia nowej umowy Grupa ocenia, czy umowa jest leasingiem lub czy zawiera leasing. Umowa jest leasingiem lub zawiera leasing, jeżeli na jej mocy przekazuje się prawo do kontroli użytkowania zidentyfikowanego składnika aktywów na dany okres w zamian za wynagrodzenie. Aby ocenić, czy na podstawie zawartej umowy przekazuje się prawo sprawowania kontroli nad użytkowaniem danego składnika aktywów przez dany okres, Grupa ocenia, czy przez cały okres użytkowania dysponuje łącznie następującymi prawami:

- prawem do uzyskania zasadniczo wszystkich korzyści ekonomicznych z użytkowania zidentyfikowanego składnika aktywów oraz
- prawem do kierowania użytkowaniem zidentyfikowanego składnika aktywów.

Jeżeli Grupa ma prawo do sprawowania kontroli nad użytkowaniem zidentyfikowanego składnika aktywów jedynie przez część okresu obowiązywania umowy, umowa zawiera leasing w odniesieniu do tej części okresu.

Prawa wynikające z umów leasingu, najmu, dzierżawy oraz innych umów, które spełniają definicję leasingu zgodnie z wymogami MSSF 16, są ujmowane jako aktywa z tytułu praw do użytkowania bazowych składników aktywów w ramach aktywów trwałych oraz drugostronnie jako zobowiązania z tytułu leasingu.

Grupa nie rozpoznaje aktywów z tytułu subleasingu ze względu na klasyfikowanie subleasingu jako leasing operacyjny zgodnie z paragrafem B58 MSSF 16. Spółki z Grupy Kapitałowej nie identyfikują umów, w których występowałyby jako leasingodawca.

#### **Początkowe ujęcie i wycena**

Grupa ujmuje składnik aktywów z tytułu praw do użytkowania oraz zobowiązanie z tytułu leasingu w dacie rozpoczęcia leasingu. W dacie rozpoczęcia Grupa wycenia składnik aktywów z tytułu praw do użytkowania według kosztu.

Koszt składnika aktywów z tytułu praw do użytkowania obejmuje:

- kwotę początkowej wyceny zobowiązania z tytułu leasingu,
- wszelkie opłaty leasingowe zapłacone w dacie rozpoczęcia lub przed tą datą, pomniejszone o wszelkie otrzymane zachęty leasingowe,
- wszelkie początkowe koszty bezpośrednio poniesione przez leasingobiorcę oraz

- szacunek kosztów, które mają zostać poniesione przez leasingobiorcę w związku z demontażem i usunięciem bazowego składnika aktywów, przeprowadzeniem renowacji miejsca, w którym się znajdował, lub przeprowadzeniem renowacji bazowego składnika aktywów do stanu wymaganego przez warunki leasingu, chyba że te koszty są ponoszone w celu wytworzenia zapasów.

Opłaty leasingowe zawarte w wycenie zobowiązania z tytułu leasingu obejmują:

- stałe opłaty leasingowe,
- zmienne opłaty leasingowe, które zależą od indeksu lub stawki, wycenione początkowo z zastosowaniem tego indeksu lub tej stawki zgodnie z ich wartością w dacie rozpoczęcia,
- kwoty, których zapłaty przez leasingobiorcę oczekuje się w ramach gwarantowanej wartości końcowej,
- cenę wykonania opcji kupna, jeżeli można z wystarczającą pewnością założyć, że Grupa skorzysta z opcji kupna,
- kary pieniężne za wypowiedzenie leasingu, chyba że można z wystarczającą pewnością założyć, że Grupa nie skorzysta z opcji wypowiedzenia.

Opłaty zmienne, które nie zależą od indeksu lub stawki, nie są wliczane do wartości zobowiązania z tytułu leasingu. Opłaty te są ujmowane w rachunku wyników w okresie zaistnienia zdarzenia, które powoduje ich wymagalność.

W dacie rozpoczęcia, zobowiązanie z tytułu leasingu jest wyceniane w wysokości wartości bieżącej opłat leasingowych pozostających do zapłaty w tej dacie, zdyskontowanych z zastosowaniem krańcowych stóp procentowych leasingobiorcy.

Grupa nie dyskontuje zobowiązań z tytułu leasingu przy użyciu stóp procentowych leasingu, gdyż dla celów określenia tej stopy wymagane byłyby informacje na temat niegwarantowanej wartości końcowej przedmiotu leasingu, jak również bezpośrednich kosztów poniesionych przez leasingodawcę, czyli informacji, które mogą być znane tylko leasingodawcy.

#### **Ustalenie krańcowej stopy leasingobiorcy**

Krańcowe stopy procentowe zostały określone jako suma:

- stopy wolnej od ryzyka (risk free rate), wyznaczonej na bazie IRS (Interest Rate Swap) zgodnie z okresem zapadalności stopy dyskonta i odpowiedniej stopy bazowej dla danej waluty, oraz
- premii za ryzyko kredytowe Spółki w oparciu o marżę kredytową wyliczoną z uwzględnieniem segmentacji ryzyka kredytowego wszystkich spółek w których zostały zidentyfikowane umowy leasingowe.

#### **Późniejsza wycena**

Po dacie rozpoczęcia leasingobiorca wycenia składnik aktywów z tytułu praw do użytkowania, stosując model kosztu.

W celu zastosowania modelu kosztu leasingobiorca wycenia składnik aktywów z tytułu praw do użytkowania według kosztu:

- pomniejszonego o łączne odpisy amortyzacyjne (umorzenie) i łączne odpisy aktualizujące z tytułu utraty wartości; oraz
- skorygowanego z tytułu jakiegokolwiek aktualizacji wyceny zobowiązania z tytułu leasingu nieskutkującej koniecznością ujęcia odrębnego składnika leasingu.

Po dacie rozpoczęcia leasingobiorca wycenia zobowiązanie z tytułu leasingu poprzez:

- zwiększenie wartości bilansowej w celu odzwierciedlenia odsetek od zobowiązania z tytułu leasingu,
- zmniejszenie wartości bilansowej w celu uwzględnienia zapłaconych opłat leasingowych oraz
- zaktualizowanie wyceny wartości bilansowej w celu uwzględnienia wszelkiej ponownej oceny lub zmiany leasingu lub w celu uwzględnienia zaktualizowanych zasadniczo stałych opłat leasingowych.

Grupa aktualizuje wycenę zobowiązania z tytułu leasingu z powodu ponownej oceny, gdy zaistnieje zmiana w przyszłych opłatach leasingowych wynikająca ze zmiany w indeksie lub stawce stosowanej do ustalenia opłat (np. zmieni się opłata w prawie wieczystego użytkowania), gdy zmieni się kwota, której zapłaty Grupa oczekuje w ramach gwarantowanej wartości końcowej lub jeżeli Grupa zmieni ocenę prawdopodobieństwa skorzystania z opcji kupna, przedłużenia lub wypowiedzenia leasingu.

Aktualizacja zobowiązania z tytułu leasingu koryguje również wartość składnika aktywów z tytułu praw do użytkowania. Jeżeli wartość bilansowa składnika aktywów z tytułu praw do użytkowania została zmniejszona do zera, dalsze zmniejszenie wyceny zobowiązania z tytułu leasingu Grupa ujmuje w zysku lub stracie.

### **Amortyzacja**

Aktywa z tytułu praw do użytkowania są amortyzowane liniowo przez krótszy z dwóch okresów: okres leasingu lub okres użytkowania bazowego składnika aktywów, chyba że Grupa posiada wystarczającą pewność, że uzyska tytuł własności przed upływem okresu leasingu – wówczas prawo do użytkowania amortyzuje się od dnia rozpoczęcia leasingu do końca okresu użytkowania składnika aktywów. Szacowany okres użytkowania aktywów z tytułu praw do użytkowania jest określany w ten sam sposób jak w przypadku rzeczowych aktywów trwałych.

Grupa posiada umowy leasingu dotyczące głównie budynków i budowli.

### **Utrata wartości**

Grupa stosuje MSR 36 „Utrata wartości aktywów” w celu określenia czy składnik aktywów z tytułu praw do użytkowania utracił wartość oraz w celu ujęcia jakiegokolwiek zidentyfikowanej straty z tytułu utraty wartości.

### **Wyłączenia, uproszczenia i praktyczne rozwiązania w zakresie zastosowania MSSF 16**

#### **Leasing krótkoterminowy**

Grupa stosuje praktyczne rozwiązanie w odniesieniu do umów leasingu krótkoterminowego, które charakteryzują się maksymalnym możliwym okresem trwania umów, włączając opcje ich odnowienia, o długości do 12 miesięcy.

Uproszczenia dotyczące tych umów polegają na rozliczaniu opłat leasingowych jako kosztów:

- metodą liniową, przez okres trwania umowy leasingu lub
- inną systematyczną metodą, jeżeli lepiej odzwierciedla ona sposób rozłożenia w czasie korzyści czerpanych przez korzystającego.

#### **Leasing przedmiotów o niskiej wartości**

Grupa nie stosuje ogólnych zasad ujmowania, wyceny i prezentacji zawartych w MSSF 16 do umów leasingu, których przedmiot ma niską wartość.

Za składniki aktywów o niskiej wartości uważa się te które, gdy są nowe, mają wartość nie wyższą niż 18 799 zł przeliczone po kursie z dnia pierwszego zastosowania tj. 1 stycznia 2019 roku (co odpowiada 5 000 USD) lub ekwiwalentu w innej walucie według średniego kursu zamknięcia banku centralnego danego kraju na moment początkowego ujęcia umowy.

Uproszczenia dotyczące tych umów polegają na rozliczaniu opłat leasingowych jako kosztów:

- metodą liniową, przez okres trwania umowy leasingu lub
- inną systematyczną metodą, jeżeli lepiej odzwierciedla ona sposób rozłożenia w czasie korzyści czerpanych przez korzystającego.

Przedmiot umowy leasingu nie może być zaliczany do przedmiotów o niskiej wartości, jeżeli z jego charakteru wynika, że nowy (nieużywany) składnik aktywów ma zazwyczaj wysoką wartość.

Bazowy składnik aktywów może mieć niską wartość tylko wtedy, gdy:

- leasingobiorca może odnosić korzyści z użytkowania samego bazowego składnika aktywów lub wraz z innymi zasobami, które są dla niego łatwo dostępne, oraz
- bazowy składnik aktywów nie jest w dużym stopniu zależny od innych aktywów ani nie jest z nimi w dużym stopniu powiązany.

#### **Ustalenie okresu leasingu: umowy na czas nieokreślony**

Ustalając okres leasingu dla umów na czas nieokreślony Grupa dokonuje profesjonalnego osądu uwzględniając:

- poniesione nakłady w związku z daną umową lub
- potencjalne koszty związane z wypowiedzeniem umowy leasingu, w tym koszty pozyskania nowej umowy leasingu takie jak koszty negocjacji, koszty relokacji, koszty zidentyfikowania innego bazowego składnika aktywów odpowiadającego potrzebom leasingobiorcy, koszty zintegrowania nowego składnika aktywów z działalnością leasingobiorcy lub kary za wypowiedzenie i podobne koszty, w tym koszty związane ze zwrotem bazowego składnika aktywów w stanie określonym w umowie lub na miejsce wskazane w umowie.

W przypadku, gdy koszty związane z wypowiedzeniem umowy leasingu są istotne, przyjmuje się okres leasingu równy przyjętemu okresowi amortyzacji podobnego środka trwałego o parametrach zbliżonych do przedmiotu leasingu.

O ile koszty związane z wypowiedzeniem umowy leasingu mogą być wiarygodnie określone, ustala się okres leasingu, w którym wypowiedzenie umowy nie będzie uzasadnione.

W przypadku gdy poniesione nakłady w związku z daną umową są istotne, przyjmuje się okres leasingu równy oczekiwanemu okresowi czerpania korzyści ekonomicznych z tytułu wykorzystywania poniesionych nakładów.

Wartość poniesionych nakładów stanowi odrębny składnik aktywów od aktywa z tytułu praw do użytkowania.

W przypadku braku poniesionych nakładów związanych z daną umową/ braku kosztów związanych z wypowiedzeniem umowy bądź w przypadku gdy są one o nieistotnej wartości, przyjmuje się za okres leasingu okres wypowiedzenia umowy.

#### **NOTA 4.6.9 | TRANSAKCJE W WALUCIE OBCEJ**

Pozycje zawarte w sprawozdaniu finansowym prezentowane są w polskich złotych („PLN”), zaokrąglone do tysięcy złotych (tys. zł). Polski złoty stanowi walutę prezentacyjną Grupy. Dla Jednostki Dominującej oraz jednostek zależnych prawa polskiego walutą funkcjonalną jest polski złoty. Dla jednostek zależnych prawa włoskiego, niemieckiego i austriackiego walutą funkcjonalną jest euro („EUR”). Dla jednostki zależnej prawa szwajcarskiego walutą funkcjonalną jest frank szwajcarski („CHF”).

Należności i zobowiązania wyrażone w walutach obcych wycenia się na dzień bilansowy po obowiązującym na ten dzień kursie średnim ustalonym dla danej waluty przez Narodowy Bank Polski.

Na dzień bilansowy aktywa i zobowiązania pieniężne denominowane w walutach obcych są przeliczane według kursu obowiązującego na ten dzień. Aktywa i zobowiązania wyceniane w wartości godziwej i denominowane w walutach obcych wycenia się po kursie obowiązującym w dniu ustalenia wartości godziwej. Pozycje niepieniężne wyceniane są według kosztu historycznego.

Różnice kursowe ujmuje się w sprawozdaniu z całkowitych dochodów w okresie, w którym powstają, z wyjątkiem:

- różnic kursowych stanowiących koszty finansowania zewnętrznego, w zakresie aktywów w budowie przeznaczonych do przyszłego wykorzystania operacyjnego, które włącza się do tych aktywów i traktuje jako korekty kosztów odsetkowych,

- różnic kursowych wynikających z transakcji przeprowadzonych w celu zabezpieczenia przed określonym ryzykiem walutowym zgodnie z zasadami rachunkowości zabezpieczeń.

Na dzień bilansowy aktywa i zobowiązania zagranicznych jednostek zależnych są przeliczane na walutę prezentacyjną Grupy po kursie obowiązującym na dzień bilansowy, a ich rachunki zysków i strat są przeliczane po kursie wymiany stanowiącym średnią arytmetyczną średnich kursów na dzień kończący każdy miesiąc roku obrotowego.

Różnice kursowe powstałe w wyniku takiego przeliczenia są ujmowane bezpośrednio w kapitale własnym jako jego odrębny składnik „Różnice kursowe z przeliczenia jednostek zagranicznych”. W momencie zbycia podmiotu zagranicznego zakumulowane odroczone różnice kursowe ujęte w kapitale własnym, dotyczące danego podmiotu zagranicznego, są ujmowane w sprawozdaniu z całkowitych dochodów.

Sprawozdania jednostkowe spółek zagranicznych przeliczane są z uwzględnieniem czterech miejsc po przecinku. W związku z tym, że sprawozdanie skonsolidowane sporządzamy z dokładnością do dwóch miejsc po przecinku, mogą wystąpić zaokrąglenia i niezgodności w sumach na poziomie miejsc dziesiętnych.

#### NOTA 4.6.10 | ROZLICZENIA MIĘDZYOKRESOWE

Grupa dokonuje czynnych rozliczeń międzyokresowych kosztów w celu zachowania zasady współmierności kosztów i przychodów. Czynne rozliczenia międzyokresowe wyceniane są w wartości nabycia na moment początkowej wyceny, zaś na dzień bilansowy wartość nabycia korygowana jest o część odpisanego kosztu lub przychodu przypadającego na miniony okres.

W ramach biernych rozliczeń międzyokresowych Grupa rozpoznaje:

- prezentowane w sprawozdaniu z sytuacji finansowej w pozycji „Zobowiązaniach z tyt. świadczeń pracowniczych”
  - rezerwy na urlopy,
- prezentowane w sprawozdaniu z sytuacji finansowej w pozycji „Zobowiązania z tytułu dostaw i usług”
  - rezerwy na koszty dotyczące danego okresu, do których faktury nie zostały jeszcze otrzymane,
  - rezerwy na inne koszty.

Grupa dokonuje rozliczeń międzyokresowych przychodów, jeżeli dotyczą one przyszłych okresów sprawozdawczych.

Rozliczenia międzyokresowe przychodów wycenia się w wartości nominalnej.

#### NOTA 4.6.11 | KAPITAŁ WŁASNY GRUPY

Kapitał podstawowy jest ujmowany w wysokości określonej w statucie Jednostki Dominującej i wpisanej w Krajowym Rejestrze Sądowym.

Różnice między wartością godziwą uzyskanej zapłaty i wartością nominalną akcji są ujmowane w kapitale zapasowym ze sprzedaży akcji powyżej ich wartości nominalnej.

W przypadku wykupu własnych akcji kwota zapłaty za akcje obciąża kapitał własny i jest wykazywana w sprawozdaniu z sytuacji finansowej w pozycji akcji własnych.

#### NOTA 4.6.12 | REZERWY

Rezerwy ujmowane są wówczas, gdy na Grupie ciąży istniejący obowiązek (prawny lub zwyczajowy) wynikający ze zdarzeń przeszłych i gdy jest pewne lub wysoce prawdopodobne, że wypełnienie tego obowiązku spowoduje konieczność wypływu

środków tożsamyh ze stratami ekonomicznymi, oraz gdy można dokonać wiarygodnego oszacowania kwoty tego zobowiązania.

#### **Pozostałe rezerwy długoterminowe**

Jako pozostałe rezerwy długoterminowe Grupa rozpoznaje zawiązane rezerwy na odprawy emerytalne i rentowe.

#### **NOTA 4.6.13 | KREDYTY BANKOWE I POŻYCZKI OTRZYMANE**

W momencie początkowego ujęcia kredyty bankowe i pożyczki są ujmowane według kosztu stanowiącego wartość otrzymanych środków pieniężnych i obejmującego koszty uzyskania kredytu/pożyczki. Następnie, wszystkie kredyty bankowe i pożyczki są wyceniane według skorygowanej ceny nabycia (zamortyzowanego kosztu), przy zastosowaniu efektywnej stopy procentowej.

#### **NOTA 4.6.14 | KOSZTY FINANSOWANIA ZEWNĘTRZNEGO**

Koszty finansowania zewnętrznego dotyczące budowy, przystosowania, montażu lub ulepszenia środków trwałych, wartości niematerialnych lub innych dostosowywanych składników aktywów, przez okres budowy, przystosowania i montażu są ujmowane w wartości tych aktywów (z wyjątkiem różnic kursowych niebędących korektą płaconych odsetek), jeśli zobowiązania te zostały zaciągnięte w tym celu. Pozostałe koszty finansowania zewnętrznego ujmowane są w rachunku zysków i strat.

#### **NOTA 4.6.15 | ODRO CZONY PODATEK DOCHODOWY**

Rezerwa na podatek dochodowy jest tworzona metodą zobowiązań bilansowych w stosunku do wszystkich dodatnich różnic przejściowych występujących na dzień bilansowy między wartością bilansową aktywów i pasywów a ich wartością podatkową wykazaną w sprawozdaniu finansowym.

Składnik aktywów z tytułu odroczonego podatku dochodowego ujmowany jest w odniesieniu do wszystkich ujemnych różnic przejściowych, jak również niewykorzystanych strat podatkowych przeniesionych na następne lata, w takiej wysokości, w jakiej jest prawdopodobne, że zostanie osiągnięty dochód do opodatkowania, który pozwoli wykorzystać ww. różnice i straty.

W przypadku ujemnych różnic przejściowych z tytułu odpisu aktualizującego wartość udziałów w jednostkach podporządkowanych nieobjętych konsolidacją, składnik aktywów z tytułu odroczonego podatku jest ujmowany w bilansie jedynie w takiej wysokości, w jakiej jest prawdopodobne, iż w dającej się przewidzieć przyszłości ww. różnice przejściowe ulegną odwróceniu i osiągnięty zostanie dochód do opodatkowania, który pozwoli na potrącenie ujemnych różnic przejściowych.

Wartość bilansowa składnika aktywów z tytułu odroczonego podatku jest weryfikowana na każdy dzień bilansowy i ulega stosownemu obniżeniu w części, w jakiej przestało być prawdopodobne osiągnięcie dochodu do opodatkowania wystarczającego do częściowego lub całkowitego zrealizowania składnika aktywów z tytułu odroczonego podatku.

Aktywa z tytułu odroczonego podatku oraz rezerwy na podatek odroczone wyceniane są z zastosowaniem stawek podatkowych, które według przewidywań będą obowiązywać w okresie, gdy składnik aktywów zostanie zrealizowany lub zobowiązanie spełnione, przyjmując za podstawę stawki podatkowe (i przepisy podatkowe) obowiązujące i uchwalone na dzień bilansowy.

## NOTA 4.6.16 | UZNAWANIE PRZYCHODÓW

### Przychody ze sprzedaży produktów (usług)

Jeżeli wynik transakcji dotyczącej sprzedaży produktów (usług) można oszacować w wiarygodny sposób, przychody z transakcji ujmuje się na podstawie stopnia zaawansowania realizacji transakcji na dzień bilansowy. Wynik transakcji można ocenić w wiarygodny sposób, jeżeli zostaną spełnione wszystkie następujące warunki:

- kwotę przychodów można wycenić w wiarygodny sposób,
- istnieje prawdopodobieństwo, że Grupa uzyska korzyści ekonomiczne z tytułu przeprowadzonej transakcji,
- stopień realizacji transakcji na dzień bilansowy może być określony w wiarygodny sposób,
- koszty poniesione w związku z transakcją oraz koszty zakończenia transakcji mogą być wycenione w wiarygodny sposób.

Jeżeli w wyniku transakcji dotyczącej sprzedaży usług nie można oszacować w wiarygodny sposób, przychody z transakcji ujmuje się tylko do wysokości poniesionych kosztów, które jednostka gospodarcza spodziewa się odzyskać.

### Przychody ze sprzedaży wyrobów, towarów i materiałów

Grupa rozpoznaje przychody ze sprzedaży towarów i materiałów wówczas, gdy spełnione są następujące warunki:

- jednostka gospodarcza przekazała nabywcy znaczące ryzyko i korzyści wynikające z prawa własności do towaru,
- jednostka gospodarcza przestaje być trwale zaangażowana w zarządzanie sprzedanymi towarami w stopniu, w jakim zazwyczaj funkcję taką realizuje się wobec towarów, do których ma się prawo własności, ani też nie sprawuje nad nimi efektywnej kontroli,
- kwotę przychodów można wycenić w wiarygodny sposób,
- istnieje prawdopodobieństwo, że jednostka gospodarcza uzyska korzyści ekonomiczne z tytułu transakcji,
- koszty poniesione oraz te, które zostaną poniesione przez jednostkę gospodarczą w związku z transakcją, można wycenić w wiarygodny sposób.

Przychody ujmowane są w wartości godziwej należnej zapłaty.

## NOTA 4.6.17 | PRZYCHODY Z UMÓW Z KLIENTAMI

Spółka stosuje MSSF 15 z uwzględnieniem modelu 5 kroków:

### Identyfikacja umowy z klientem

Umowa z klientem spełnia swoją definicję, gdy zostaną spełnione wszystkie następujące kryteria:

- strony umowy zawarły umowę i są zobowiązane do wykonania swoich obowiązków;
- Spółka jest w stanie zidentyfikować prawa każdej ze stron dotyczące dóbr lub usług, które mają zostać przekazane;
- Spółka jest w stanie zidentyfikować warunki płatności za dobra lub usługi, które mają zostać przekazane;
- umowa ma treść ekonomiczną oraz jest prawdopodobne, że Spółka otrzyma wynagrodzenie, które będzie jej przysługiwało w zamian za dobra lub usługi, które zostaną przekazane klientowi.

### Identyfikacja zobowiązań do wykonania świadczenia

W momencie zawarcia umowy Spółka dokonuje oceny dóbr lub usług przyrzeczonych w umowie z klientem i identyfikuje jako zobowiązanie do wykonania świadczenia każde przyrzeczenie do przekazania na rzecz klienta: dobra lub usługi (lub



pakietu dóbr lub usług), które można wyodrębnić lub grupy odrębnych dóbr lub usług, które są zasadniczo takie same i w przypadku których przekazanie na rzecz klienta ma taki sam charakter.

#### Określenie ceny transakcyjnej

W celu ustalenia ceny transakcyjnej Spółka uwzględnia warunki umowy oraz stosowane przez nią zwyczajowe praktyki handlowe. Cena transakcyjna to kwota wynagrodzenia, które – zgodnie z oczekiwaniem Spółki – będzie jej przysługiwać w zamian za przekazanie przyrzeczonych dóbr lub usług na rzecz klienta, z wyłączeniem kwot pobranych w imieniu osób trzecich (na przykład niektórych podatków od sprzedaży, opłaty paliwowej, akcyzy). Wynagrodzenie określone w umowie z klientem może obejmować kwoty stałe, kwoty zmienne lub oba te rodzaje kwot.

#### Alokacja ceny transakcyjnej do poszczególnych zobowiązań do wykonania świadczenia

Grupa przypisuje cenę transakcyjną do każdego zobowiązania do wykonania świadczenia (lub do odrębnego dobra lub odrębnej usługi) w kwocie, która odzwierciedla kwotę wynagrodzenia, które – zgodnie z oczekiwaniem Grupy – przysługuje jej w zamian za przekazanie przyrzeczonych dóbr lub usług klientowi.

#### Ujęcie przychodów w momencie spełnienia zobowiązań do wykonania świadczenia

Grupa ujmuje przychody w momencie spełnienia (lub w trakcie spełniania) zobowiązania do wykonania świadczenia poprzez przekazanie przyrzeczonego dobra lub usługi (tj. składnika aktywów) klientowi (klient uzyskuje kontrolę nad tym składnikiem aktywów). Przychody ujmowane są jako kwoty równe cenie transakcyjnej, która została przypisana do danego zobowiązania do wykonania świadczenia. Grupa przenosi kontrolę nad dobrem lub usługą w miarę upływu czasu i tym samym spełnia zobowiązanie do wykonania świadczenia oraz ujmuje przychody w miarę upływu czasu, jeśli spełniony jest jeden z następujących warunków:

- klient jednocześnie otrzymuje i czerpie korzyści płynące ze świadczenia w miarę jego wykonywania,
- w wyniku wykonania świadczenia powstaje lub zostaje ulepszony składnik aktywów, a kontrolę nad tym składnikiem aktywów – w miarę jego powstawania lub ulepszania – sprawuje klient,
- w wyniku wykonania świadczenia nie powstaje składnik o alternatywnym zastosowaniu dla Grupy, a Grupie przysługuje egzekwowalne prawo do zapłaty za dotychczas wykonane świadczenie.

Poniżej przedstawiono rozpoznane przychody z tytułu usług kontraktowych w podziale na projekty ukończone i będące w trakcie realizacji. W 2019 roku Zarząd Jednostki Dominującej nie dokonywał odpisów aktualizujących odnoszących się do aktywów kontraktowych.

NIEZREALIZOWANE PRZYCHODY (w tys. zł)	30.06.2020	30.06.2020	Odpis
Nazwa	VAT	Wartość netto	Wartość netto
Projekty w trakcie realizacji	-	256	-
Projekty ukończone	2 943	15 490	-
<b>RAZEM</b>	<b>2 943</b>	<b>15 746</b>	-

#### NOTA 4.6.18 | KOSZTY ŚWIADCZEŃ PRACOWNICZYCH

Pracownicy mają prawo do odpraw emerytalnych lub rentowych w momencie przechodzenia na emeryturę lub rentę. Odprawy te przysługują pracownikowi spełniającemu warunki uprawniające do renty z tytułu niezdolności do pracy lub emerytury, którego stosunek pracy ustał w związku z przejściem na rentę lub emeryturę, w wysokości jednomiesięcznego wynagrodzenia. Grupa uznaje koszty z tytułu odpraw emerytalnych i rentowych na bazie memoriałowej. Zgodnie z MSR

19 i 37 rezerwa na odprawy emerytalne prezentowana jest w sprawozdaniu z sytuacji finansowej w grupie zobowiązań długo- lub krótkoterminowych, w pozycji „Pozostałe rezerwy”.

#### NOTA 4.6.19 | AKTYWA (LUB GRUPY AKTYWÓW DO ZBYCIA) PRZEZNACZONE DO SPRZEDAŻY

Aktywa trwałe (lub grupy do zbycia) są klasyfikowane jako przeznaczone do sprzedaży, jeśli ich wartość bilansowa zostanie odzyskana przede wszystkim w drodze transakcji sprzedaży, a sprzedaż uważana jest za wysoce prawdopodobną. Wyceniane są one w niższej z następujących dwóch kwot: ich wartości bilansowej i wartości godziwej pomniejszonej o koszty zbycia, jeżeli ich wartość bilansowa ma zostać odzyskana przede wszystkim w drodze transakcji sprzedaży, a nie poprzez ich dalsze wykorzystanie.

#### NOTA 4.6.20 | ZOBOWIĄZANIA I AKTYWA WARUNKOWE

Przez zobowiązania warunkowe rozumie się:

- a) możliwy obowiązek, który powstaje na skutek zdarzeń przeszłych, którego istnienie zostanie potwierdzone dopiero w momencie wystąpienia lub niewystąpienia jednego lub większej ilości niepewnych przyszłych zdarzeń, które nie w pełni podlegają kontroli Grupy; lub
- b) obecny obowiązek, który powstaje na skutek zdarzeń przeszłych, ale nie jest ujmowany w sprawozdaniu finansowym, ponieważ:
  - nie jest prawdopodobne, aby konieczne było wydatkowanie środków zawierających w sobie korzyści ekonomiczne w celu wypełnienia obowiązku; lub
  - kwoty obowiązku (zobowiązania) nie można wycenić wystarczająco wiarygodnie.

Przez aktywa warunkowe rozumie się możliwe składniki aktywów, które powstały na skutek zdarzeń przeszłych oraz których istnienie zostanie potwierdzone dopiero w momencie wystąpienia lub niewystąpienia jednego lub większej ilości niepewnych przyszłych zdarzeń, które nie w pełni podlegają kontroli Grupy.

#### NOTA 4.6.21 | SZACUNKI ZARZĄDU

Sporządzenie sprawozdania finansowego wymaga dokonania przez Zarząd Spółki pewnych szacunków i założeń, które znajdują odzwierciedlenie w tym sprawozdaniu oraz w dodatkowych informacjach i objaśnieniach do tego sprawozdania. Szacunki i osądy księgowe wynikają z dotychczasowych doświadczeń oraz innych czynników, w tym przewidywań odnośnie do przyszłych zdarzeń, które w danej sytuacji wydają się zasadne.

Jakkolwiek przyjęte założenia i szacunki opierają się na najlepszej wiedzy Zarządu na temat bieżących działań i zdarzeń, rzeczywiste wyniki mogą różnić się od przewidywanych. Szacunki i związane z nimi założenia podlegają weryfikacji. Zmiana szacunków księgowych jest ujęta w okresie, w którym dokonano zmiany szacunku lub w okresach bieżącym i przyszłych, jeżeli dokonana zmiana szacunku dotyczy zarówno okresu bieżącego, jak i okresów przyszłych.

Oszacowania i założenia, które niosą ze sobą znaczące ryzyko konieczności wprowadzenia istotnej korekty wartości bilansowych aktywów i zobowiązań w trakcie kolejnego roku obrotowego, omówiono poniżej.

##### **Odpisy aktualizujące należności**

Poziom odpisów aktualizujących wartość należności ustalany jest przy uwzględnieniu oczekiwanego ryzyka związanego z należnościami oraz poczynionych zabezpieczeń wpływających na skuteczność windykacji. Mimo że przyjęte założenia opierają się na najlepszej wiedzy, rzeczywiste wyniki mogą różnić się od oczekiwanych.

**Odpis wartości firmy**

Odpisy wartości firmy szacowane są na podstawie założeń Zarządu Jednostki Dominującej dotyczących ustalenia wartości odzyskiwalnej. Spółka ujawnia główne przesłanki wskazujące na utratę wartości, zastosowane modele, stopy dyskontowe oraz stopy wzrostu przyjęte do modeli.

**Rezerwy na niewykorzystane urlopy**

Rezerwy na niewykorzystane urlopy ustalane są na podstawie ilości niewykorzystanych dni urlopowych na dany dzień oraz przeciętnego wynagrodzenia pracownika przypadającego na jeden dzień, powiększonego o składki na ubezpieczenia społeczne pracodawcy.

**Okres użytkowania rzeczowych aktywów trwałych**

Zarząd określa szacowane okresy użytkowania, a poprzez to stawki amortyzacji dla poszczególnych rzeczowych aktywów trwałych. Szacunek ten opiera się na oczekiwanym okresie ekonomicznej użyteczności tych aktywów. W przypadku zaistnienia okoliczności powodujących zmianę spodziewanego okresu użytkowania (np. zmiany technologiczne, wycofanie z użytkowania itp.) stawki amortyzacji mogą się zmienić. W konsekwencji zmieni się wartość odpisów amortyzacyjnych i wartość księgowa netto rzeczowych aktywów trwałych.

**Wycena aktywów kontraktowych**

Aktywa kontraktowe wycenia się w kwocie równej cenie transakcyjnej, która została przypisana do danego zobowiązania do wykonania świadczenia.

**Aktywa i zobowiązania z tytułu odroczonego podatku dochodowego**

Aktywa i zobowiązania z tytułu odroczonego podatku dochodowego wycenia się przy zastosowaniu stawek podatkowych, które według dostępnych prognoz będą stosowane na moment zrealizowania aktywów lub rozwiązania zobowiązania, przyjmując za podstawę przepisy podatkowe, które obowiązywały prawnie lub faktycznie na koniec okresu sprawozdawczego. Prawdopodobieństwo realizacji aktywów z tytułu odroczonego podatku dochodowego z przyszłymi zyskami podatkowymi opiera się na budżetach spółek Grupy Kapitałowej. Prognozowane wyniki finansowe spółek Grupy Kapitałowej wskazują, że zostanie osiągnięty dochód do opodatkowania, na podstawie czego prawdopodobieństwo rozliczenia aktywa spółki Grupy Kapitałowej określają jako wysokie i ujmują to aktywo w pełnej wysokości.

**NOTA 4.6.22 | SEZONOWOŚĆ I CYKLICZNOŚĆ**

W prowadzonej działalności Grupa dostrzega pewną sezonowość osiąganych przychodów w ciągu poszczególnych kwartałów roku obrotowego, która nie ma jednak istotnego wpływu na prezentowaną wartość przychodów w ujęciu rocznym. Zapotrzebowanie na usługi świadczone w ramach Grupy Kapitałowej wzrasta w okresach świątecznych. Zjawisko związane jest szczególnie z okresem świąt Bożego Narodzenia oraz Wielkanocy. Dodatkowo zaobserwować można zmniejszoną aktywność branży usług wsparcia sprzedaży w okresie lipiec-wrzesień.

Z uwagi na specyfikę sektora outsourcingu oraz zdywersyfikowany portfel klientów Grupy uwzględniający dostawców produktów dóbr podstawowych popyt na usługi wsparcia sprzedaży nie jest silnie uzależniony od faz cyklu koniunkturalnego, zatem zdaniem Zarządu Grupa nie jest klasyfikowana jako cykliczna.

## NOTA 5 | KWOTA I RODZAJ POZYCJI WPŁYWAJĄCYCH NA AKTYWA, ZOBOWIĄZANIA, KAPITAŁ WŁASNY, DOCHODY CAŁKOWITE LUB PRZEPŁYWY ŚRODKÓW PIENIĘŻNYCH, KTÓRE SĄ NIETYPOWE ZE WZGLĘDU NA ICH RODZAJ, WARTOŚĆ LUB CZĘSTOTLIWOŚĆ

### Zakończenie postępowania sądowego dotyczącego ostatecznego rozliczenia ceny zakupu Vertikom GmbH

W dniu 7 lutego 2020 roku niemiecki sąd arbitrażowy uwzględnił w całości roszczenie ASM Germany GmbH wynikające z pozwu złożonego w dniu 28 stycznia 2019 roku. Zgodnie z rozstrzygnięciem niemieckiego sądu, Seafort Advisors I GmbH & Co. KG został zobowiązany do zapłaty na rzecz ASM Germany GmbH kwoty 1 228 777,60 EUR wraz z odsetkami, Pan Wolfgang Peterlik i Pan Georg Linnerth mają zapłacić kwotę po 16 350,45 EUR wraz z odsetkami. Został również zasądzony zwrot kosztów procesu na rzecz ASM Germany GmbH. Rozstrzygnięcie to jest prawomocne i ostateczne.

Pan Wolfgang Peterlik oraz Pan Georg Linnerth dokonali dobrowolnej zapłaty na rzecz ASM Germany GmbH zasądzonych od nich kwot, zgodnie z rozstrzygnięciem sądu arbitrażowego, natomiast kwoty zasądzone od Seafort Advisors I GmbH & Co. KG zostały w całości wyegzekwowane przez ASM Germany.

### Porozumienie w sprawie roszczeń z umowy sprzedaży Vertikom GmbH

W dniu 23 czerwca 2020 roku ASM Germany GmbH zawarła ugodę z Seafort Advisors I GmbH & Co. KG, na podstawie której Seafort Advisors I GmbH & Co. KG zobowiązał się do zapłaty na rzecz ASM Germany GmbH kwoty 700 000 EUR, z kolei Pan Wolfgang Peterlik i Pan Georg Linnerth zobowiązali się do zapłaty kwoty po 15 000 EUR każdy z nich, tytułem zaspokojenia roszczeń z umowy sprzedaży udziałów Vertikom GmbH z dnia 1 czerwca 2018 roku, w tym roszczenia wskazanego w pozwie z dnia 5 grudnia 2019 r. Ugoda ta została wykonana, a wskazany pozew został cofnięty przez ASM Germany GmbH.

Powyższe zdarzenia oraz pandemia koronawirusa w sposób istotny wpłynęły na wynik, kapitał, dochody całkowite oraz aktywa Grupy w I półroczu 2020 r.

## NOTA 6 | INFORMACJA DOTYCZĄCA SEGMENTÓW OPERACYJNYCH ORAZ OBSZARÓW GEOGRAFICZNYCH

Dla celów zarządczych Grupa została podzielona na sześć głównych segmentów operacyjnych wydzielonych w oparciu o wytwarzane produkty i sprzedawane towary. Pozostałe działalności, niestanowiące przedmiotu strategicznej oceny zarządzania Grupą, zostały zaprezentowane jako segmenty pozostałe.

Zgodnie z wymogami MSSF 8 „Segmenty operacyjne” Grupa zidentyfikowała segmenty operacyjne w oparciu o wewnętrzne raporty dotyczące tych elementów, które są regularnie weryfikowane przez osoby decydujące o przydzielaniu zasobów do danego segmentu i oceniające jego wyniki finansowe.

Zarząd Spółki analizuje segmenty operacyjne na podstawie przychodów i kosztów bezpośrednich przypisanych do segmentu. Koszty sprzedaży, zarządu oraz przychody i koszty pozostałej działalności operacyjnej i działalności finansowej nie są analizowane w podziale na segmenty.

Działalność operacyjna Grupy Kapitałowej ASM GROUP zagregowana została w następujących segmentach:

### **MERCHANDISING**

Działania w zakresie merchandisingu polegają na wpływaniu na zachowania konsumentów poprzez sposób prezentacji towarów w celu zwiększenia sprzedaży, zainteresowania konsumentów, a nawet zwiększenia subiektywnej wartości towaru w oczach konsumenta. Osoby pełniące funkcję merchandiserów odpowiadają za prezentację towaru w danym obiekcie, dobierają odpowiednie elementy ekspozycji i prezentacji oraz dbają o efektywne zagospodarowanie przestrzeni na półkach wystawienniczych. Przed rozpoczęciem współpracy z nowymi klientami merchandiserzy przechodzą szkolenia ze znajomości asortymentu i specyfiki sprzedawanych towarów. Ogół działań merchandisingowych ma na celu wsparcie procesu logistyki wewnątrz-sklepowej, co bezpośrednio przekłada się na wzrost sprzedaży produktów klientów zlecających usługi poszczególnym podmiotom Grupy.

Grupa Kapitałowa w zakresie merchandisingu świadczy między innymi usługi dedykowane takie jak – merchandising mobilny, weekendowy oraz visual merchandising.

W ramach merchandisingu mobilnego tworzone są zespoły mobilnych merchandiserów, których dodatkowe zadania obejmują budowę trwałych relacji z kierownictwem sklepów, rozszerzanie dostępnego asortymentu, sugerowanie dokonywanych zamówień oraz stosowanie dodatkowych działań wsparcia sprzedaży. Merchandising weekendowy polega na wsparciu standardowego serwisu merchandisingowego poprzez udostępnienie dodatkowego personelu w okresie zwiększonej rotacji produktów (weekendy, dni przedświąteczne). Visual merchandising ma na celu wsparcie klienta w kreowaniu wizerunku ekspozycji, planowaniu zagospodarowania przestrzeni w sklepie (materiały POS, witryny sklepowe, podajniki, itp.).

### **OUTSOURCING SIŁ SPRZEDAŻY**

Kolejnym obszarem świadczonych usług jest outsourcing sił sprzedaży polegający na budowie i zarządzaniu zespołami przedstawicieli wspierających sprzedaż oraz na administrowaniu zespołami prowadzonymi przez klienta. Świadczone przez Grupę usługi polegają na rekrutacji, szkoleniach członków zespołów, zarządzaniu i regularnym nadzorze nad zespołami, przeprowadzeniu okresowych testów sprawdzających osiągnięcie zakładanych celów oraz raportowanie wyników.

Outsourcing sił sprzedaży może przyjąć również formę leasingu pracowników lub świadczenia usług pracy tymczasowej.

Wykorzystanie usługi outsourcingu sił sprzedaży pozwala klientowi na zoptymalizowanie jego kosztów operacyjnych oraz uniknięcie czynności administracyjno-rozliczeniowych.

### **FIELD MARKETING**

W ramach usług field marketingu podmioty z Grupy zajmują się organizacją akcji promocyjnych oraz eventów mających na celu wsparcie sprzedaży przy wykorzystaniu różnych narzędzi i działań pozwalających na bezpośrednią prezentację produktu lub marki konsumentowi. Dotyczy to zarówno działań mających miejsce przy półce sklepowej, czyli w miejscu, gdzie konsument podejmuje decyzję o zakupie, jak i działań poza miejscem sprzedaży, tam gdzie potencjalny konsument pracuje, spędza wolny czas, a więc na ulicach, plażach, deptakach, w parkach, obiektach sportowych, barach czy restauracjach. W ramach aktywności promocyjnych wyróżnić należy animacje, degustacje, samplingi, demo pokazy, konsultacje sprzedażowe oraz cross-selling usług. W ramach usług field marketingu Grupa świadczy również usługi produkcji POS (materiałów wspierających sprzedaż) oraz logistyki.

### **DZIAŁALNOŚĆ KORPORACYJNA**

W ramach tego segmentu wykonywane są czynności charakterystyczne dla spółki holdingowej obejmujące zwykle strategiczne funkcje zarządzania dotyczące całości struktury grupy. Ponadto prowadzone są działania pozwalające na zwiększenie efektywności ekonomicznej i sprawności zarządzania organizacją. Wykorzystywane narzędzia obejmują optymalizowanie kosztów administracyjnych oraz wspieranie obszaru sprzedażowego, umożliwiając spółkom

podporządkowanym koncentrowanie się na operatywnych funkcjach zarządzania oraz na działalności usługowej. Działalność korporacyjna definiuje i wspiera operacyjnie i finansowo kierunki transformacji Grupy w formie rozwoju organicznego oraz procesów akwizycyjnych.

#### **ACTIVATION**

W ramach usług z tego segmentu uwaga skupiona jest na klientach, którzy zebrali rozszerzone informacje podczas wcześniejszych punktów styczności i zdobyli wiedzę na temat marki i produktu pod różnymi względami. W ramach usług rozwijane są punkty styczności, czyli aktywności i lokalizacje, w których klient wchodzi w bezpośredni kontakt z produktem i jest w stanie doświadczyć go w wyjątkowy sposób. Taki sposób kontaktu z klientami pozwala na osiągnięcie wyjątkowo długotrwałego efektu i trwałej efektywności w zakresie rozpoznawalności i świadomości produktu i marki. Spółki z Grupy tworzą bezpośrednią relację pomiędzy klientem i produktem/marką. Emocjonalne doświadczenia zachęcają potencjalnych klientów do samodzielnego testowania produktów i uformowanie indywidualnej opinii, która wzmocni ich zaangażowanie i utrwala grupę klientów.

#### **DIGITAL**

Podmioty z Grupy specjalizują się w dostarczenia klientowi możliwości zapoznania się z ofertą produktu i dokładniejszego poznania jego marki. Przygotowanie i wdrożenie odpowiednich narzędzi w dobranych lokalizacjach pozwala w efektywny sposób zachęcić potencjalnych klientów i przyciągnąć ich uwagę do danej linii produktowej lub usługi. Spółki w ramach tego segmentu usług pomagają przygotować i rozwijać takie inicjatywy. Pracują w formach kreatywnych kampanii oraz skupiają się na internecie i mediach społecznościowych. Używają nowoczesnych technologii do zwrócenia uwagi potencjalnych klientów na markę i produkt oraz tworzenia trwałej świadomości o nich. W ramach tego typu usług dostarczane są też dodatkowe informacje i statystyki.

Idealnie dopasowane wyszukiwania marketingu w wyszukiwarkach dla niestandardowej grupy docelowej, atrakcyjne i pełne informacji strony internetowe to tylko wybrane narzędzia do realizacji celów sprzedażowych i marketingowych poszczególnych klientów Grupy.

#### **POZOSTAŁE USŁUGI**

Mając na uwadze wieloletnie doświadczenie na rynku wsparcia sprzedaży oraz stabilne relacje z wiodącymi sieciami handlowymi i klientami, Jednostka Dominująca oraz spółki zależne oferują również niestandardowe usługi na rzecz kontrahentów, odpowiadające na bieżące potrzeby klienta. Segment ten obejmuje również usługi z zakresu administracji, kadr i płac oraz księgowości.

W związku z tym, iż podstawowym składnikiem kosztów operacyjnych poszczególnych segmentów Grupy są koszty pracownicze, przy czym pracownicy oddelegowani są do projektów w zakresie różnych segmentów, Zarząd nie analizuje kosztów operacyjnych w podziale na segmenty. Wiązałoby się to z koniecznością ponoszenia istotnych kosztów kontrolingowych, niewspółmiernych do uzyskanych w ten sposób informacji. Zarząd Grupy ocenia rentowność zleceń na podstawie planowanej marży brutto na projekcie.

Pozostałe przychody i koszty operacyjne, przychody i koszty finansowe, podatek dochodowy oraz aktywa i zobowiązania są monitorowane na poziomie Grupy i nie ma miejsca ich alokacja do segmentów, w związku z czym Grupa nie zaprezentowała podziału tych pozycji na segmenty.

Sposoby pomiaru przychodów nie różnią się od zasad przyjętych do sporządzenia sprawozdania finansowego.

Podział przychodów operacyjnych ze sprzedaży na segmenty przedstawiono poniżej.

PRZYCHODY OPERACYJNE WG SEGMENTÓW (w tys. zł)	2020	2019
	01.01 – 30.06	01.01 – 30.06
Merchandising	85 021	94 231
Field marketing	64 356	96 709
Outsourcing sił sprzedaży	43 099	53 332
Activation	2 415	17 358
Digital	5 136	8 935
Corporate activities	3 085	8 073
Pozostałe przychody	5 586	11 023
Wyłączenia między segmentami	-	-
Wyłączenia konsolidacyjne	- 7 281	- 18 953
<b>Przychody ze sprzedaży produktów wg segmentów, razem</b>	<b>201 417</b>	<b>270 708</b>
Przychody nieprzypisane do segmentów	11	-
Przychody ze sprzedaży towarów i materiałów	-	-
<b>RAZEM</b>	<b>201 428</b>	<b>270 708</b>

W okresie sprawozdawczym Grupa działała w pięciu obszarach geograficznych – w Polsce, we Włoszech, w Niemczech, w Austrii oraz w Szwajcarii.

Poniżej przedstawiono przychody operacyjne ze sprzedaży Grupy od klientów zewnętrznych w rozbiciu na poszczególne obszary geograficzne.

PRZYCHODY W PODZIALE GEOGRAFICZNYM (w tys. zł)	2020	2019
	01.01 – 30.06	01.01 – 30.06
Polska	49 301	56 354
Niemcy	100 761	148 176
Włochy	46 397	54 011
Austria	1 167	7 264
Szwajcaria	3 801	4 903
<b>RAZEM</b>	<b>201 428</b>	<b>270 708</b>

## NOTA 7 | ISTOTNE WYDARZENIA PO DACIE BILANSOWEJ NIEUJĘTE W ŚRÓDROCZNYM SKRÓCONYM SKONSOLIDOWANYM ORAZ JEDNOSTKOWYM SPRAWOZDANIU FINANSOWYM, A MOGĄCE W ZNACZĄCY SPOSÓB WPŁYNAĆ NA TO SPRAWOZDANIE

### Aneks do umowy kredytu zawarty przez ASM GROUP S.A. i mBank S.A.

W dniu 28 listopada 2019 r. została zawarta umowa o kredyt, na mocy której został udzielony Emitentowi nieodnawialny krótkoterminowy kredyt przez mBank S.A. w wysokości 2.400.000,00 EUR, w związku z dofinansowaniem działalności operacyjnej spółki ASM Germany GmbH i Vertikom GmbH.

W dniu 30 września 2020 r. został zawarty przez Emitenta i mBank S.A. aneks do ww. kredytu, na mocy którego nastąpi zmiana sposobu i terminu ostatecznej spłaty kwoty wypłaconej w ramach kredytu. Zgodnie z aneksem, Emitent będzie zobowiązany do zapłaty kwartalnych rat kapitałowo - odsetkowych, zgodnie z ustalonym harmonogramem, i spłaty kredytu nie później niż do dnia 30 września 2022 r. Oprocentowanie kredytu będzie wynosić: EURIBOR 3M (stopa procentowa oferowana na europejskim rynku międzybankowym dla depozytów w EUR dla okresu trzech miesięcy) powiększony o marżę w wysokości 4,0% rocznie.

Nadto, zgodnie z aneksem, istotne spółki zależne od Emitenta złożą oświadczenie o wyrażeniu zgody na wydłużenie okresu kredytowania przez Emitenta i przedłużenie obowiązywania zabezpieczeń na rzecz mBank S.A. Dodatkowo, Emitent zapewni i dostarczy do mBanku S.A. aneksy do każdej „Umowy Zastawu na Zbiorze Rzeczy Ruchomych i Praw” w celu zabezpieczenia roszczeń mBanku S.A. związanych z ww. kredytem, w formie i o treści zaakceptowanej przez mBank S.A. Zarząd Emitenta wskazuje, że dotychczasowe „Umowy Zastawu na Zbiorze Rzeczy Ruchomych i Praw”, czyli umowy zastawu rejestrowego na zbiorze rzeczy ruchomych i praw Emitenta oraz każdej istotnej spółki zależnej, są zawarte pomiędzy Emitentem oraz każdą istotną spółką zależną jako zastawcą a mBank S.A. jako zastawnikiem, w celu zabezpieczenia roszczeń mBanku S.A. związanych z kredytem inwestycyjnym z dnia 28 maja 2018 r. (zawartym przez Emitenta z mBank S.A.).

#### **Aneks do umowy kredytu w rachunku bieżącym zawarty między ASM GROUP S.A. i mBank S.A.**

W 2020 roku funkcjonowała umowa kredytowa z dnia 23 grudnia 2016 roku zawarta przez Emitenta i mBank S.A. o kredyt w rachunku bieżącym, prowadzony w polskich złotych. Maksymalna kwota limitu kredytowego przyznanego Emitentowi wynosi 9.150.000,00 złotych.

W dniu 30 września 2020 r. został zawarty przez Emitenta i mBank S.A. aneks do wskazanej umowy, na mocy którego został przedłużony czas, w którym Emitent jest uprawniony do wykorzystania kredytu do dnia 30 września 2021 roku. Oprocentowanie kredytu wynosi WIBOR ON powiększony o marżę w wysokości 3,5%.

Wskazana umowa kredytowa zapewnia finansowanie bieżącej działalności Emitenta oraz spółek należących do Grupy Kapitałowej ASM GROUP, przez przyznanie przez mBank S.A. wspólnego limitu kredytowego.

Zabezpieczeniem kredytu jest weksel in blanco wystawiony przez Kredytobiorcę, poręczony przez Gruppo Trade Service Polska sp. z o.o., ASM Sales Force Agency sp. z o.o., GreyMatters sp. z o.o., zaopatrzonej w deklarację wekslową z dnia 23 grudnia 2016 roku.

#### **Aneks do umowy kredytu inwestycyjnego udzielony ASM GROUP S.A.**

W dniu 28 maja 2018 r. Emitent podpisał z mBank S.A. umowę kredytową w celu częściowego sfinansowania zakupu Vertikom GmbH.

W dniu 30 września 2020 r. został zawarty przez Emitenta i mBank S.A. aneks do wskazanej umowy, na mocy którego zmianie ulegnie zakres zabezpieczenia tego kredytu.

Ww. aneks przewiduje udzielenie dodatkowo zastawu (drugiego w kolejności zaspokojenia) na wierzytelnościach Emitenta z akcji spółki prawa włoskiego Trade S.p.A, ustanowionym na rzecz mBank S.A. Dodatkowo nastąpi także zmiana zobowiązań w zakresie wskaźników finansowych, wprowadzenie mechanizmu cash sweep.

Zawarte aneksy wpływają między innymi na prezentację zobowiązań z tytułu kredytów ze względu na odroczenie terminu wymagalności lub spłatę kredytu w ratach. Prezentacja zobowiązań z tytułu kredytów w skróconym śródrocznym skonsolidowanym oraz jednostkowym sprawozdaniu finansowym sporządzonym na dzień 30 czerwca 2020 r. uwzględnią zapisy powyżej opisanych aneksów do umów kredytowych.

## **NOTA 8 | WYPŁACONE (LUB ZADEKLAROWANE) DYWIDENDY, ŁĄCZNIE I W PRZELICZENIU NA JEDNĄ AKCJĘ Z PODZIAŁEM NA AKCJE ZWYKŁE I UPRZYWILEJOWANE**

W okresie od 1 stycznia 2020 roku do 30 czerwca 2020 roku oraz do dnia zatwierdzenia śródrocznego skróconego skonsolidowanego i jednostkowego sprawozdania finansowego do publikacji Emitent nie wypłacał oraz nie zadeklarował do wypłaty dywidendy.



## NOTA 9 | EMISJE, WYKUP ORAZ SPŁATA NIEUDZIAŁOWYCH I KAPITAŁOWYCH PAPIERÓW WARTOŚCIOWYCH

W okresie od 1 stycznia 2020 roku do 30 czerwca 2020 roku Emitent oraz spółki z Grupy nie dokonywały transakcji emisji, wykupu oraz spłaty nieudziałowych i kapitałowych papierów wartościowych.

## NOTA 10 | INFORMACJE O ZATRUDNIENIU

Na dzień 30 czerwca 2020 roku zatrudnienie u Emitenta i w Grupie Kapitałowej przedstawiało się następująco:

INFORMCJA O ZATRUDNIENIU (w przeliczeniu na pełne etaty)	30.06.2020	31.12.2019
Liczba osób zatrudnionych u Emitenta	4	2
Liczba osób zatrudniona w Grupie Kapitałowej	654	774

## NOTA 11 | OPIS ZMIAN ORGANIZACJI GRUPY KAPITAŁOWEJ EMITENTA, W TYM W WYNIKU POŁĄCZENIA JEDNOSTEK, UZYSKANIA LUB UTRATY KONTROLI NAD JEDNOSTKAMI ZALEŻNYMI ORAZ INWESTYCJAMI DŁUGOTERMINOWYMI, A TAKŻE PODZIAŁU, RESTRUKTURYZACJI LUB ZANIECHANIA DZIAŁALNOŚCI

W I półroczu 2020 roku miały miejsce następujące zdarzenia skutkujące zmianami w strukturze Grupy Kapitałowej:

### Sprzedaż udziałów Vertikom Austria GmbH

W dniu 23 stycznia 2020 roku Vertikom GmbH z siedzibą w Norymberdze (Niemcy) zawarła umowę sprzedaży, na podstawie której wszystkie prawa i obowiązki związane z jej udziałem stanowiącym 100% kapitału zakładowego spółki Vertikom Austria GmbH z siedzibą w Wiedniu (Austria) nabyła ASM Germany GmbH z siedzibą w Hamburgu (Niemcy). Zgodnie z zawartą umową sprzedaży przeniesienie praw do udziałów zostało dokonane ze skutkiem ekonomicznym od dnia 1 stycznia 2020 roku.

W wyniku wskazanej transakcji, ASM Germany GmbH nabyła jeden udział stanowiący 100% kapitału zakładowego Vertikom Austria GmbH, o nominalnej wartości 37 234,00 EUR.

Opisana transakcja jest związana z reorganizacją Grupy Vertikom.

### Sprzedaż Vertikom Switzerland GmbH

Również w dniu 23 stycznia 2020 roku Vertikom GmbH z siedzibą w Norymberdze (Niemcy) zawarła umowę sprzedaży, na podstawie której wszystkie prawa i obowiązki związane z jej udziałem w spółce Vertikom Switzerland GmbH z siedzibą w Zurich (Szwajcaria) nabyła ASM Germany GmbH z siedzibą w Hamburgu (Niemcy). Zgodnie z zawartą umową przeniesienie praw do udziałów zostało dokonane ze skutkiem ekonomicznym od dnia 1 stycznia 2020 roku.

W wyniku wskazanej transakcji ASM Germany GmbH nabyła 130 udziałów stanowiących 65% kapitału zakładowego Vertikom Switzerland GmbH, o łącznej nominalnej wartości 13 000,00 CHF.

Opisana transakcja jest związana z reorganizacją Grupy Vertikom.

## NOTA 12 | TRANSAKCJE Z PODMIOTAMI POWIĄZANYMI

Salda nierozliczonych pożyczek pomiędzy podmiotami powiązаныmi na dzień 30 czerwca 2020 roku:

POŻYCZKA (w tys. zł)	Krótko-terminowe	Długo-terminowe	Razem
Pożyczka Akcjonariusza do ASM Group S.A.	-	5 686	5 686
Pożyczka Akcjonariusza do ASM Group S.A.	-	826	826
Pożyczka Członka RN do ASM Group S.A.	-	826	826
Pożyczka Udziałowca do Vertikom Switzerland GmbH	-	1 304	1 304
Pożyczka Udziałowca do Vertikom Switzerland GmbH	-	167	167
Pożyczka Udziałowca do Wunderknaben Kommunikation GmbH	141	-	141
<b>RAZEM</b>	<b>141</b>	<b>8 809</b>	<b>8 950</b>

Na dzień 31 grudnia 2019 roku istniały następujące salda nierozliczonych pożyczek pomiędzy jednostkami powiązаныmi:

POŻYCZKA (w tys. zł)	Krótko-terminowe	Długo-terminowe	Razem
Pożyczka Akcjonariusza do ASM Group S.A.	-	5 570	5 570
Pożyczka Akcjonariusza do ASM Group S.A.	-	802	802
Pożyczka Członka RN do ASM Group S.A.	-	802	802
Pożyczka Udziałowca do Vertikom Switzerland GmbH	-	1 176	1 176
Pożyczka Udziałowca do Vertikom Switzerland GmbH	-	157	157
Pożyczka Udziałowca do Wunderknaben Kommunikation GmbH	133	-	133
<b>RAZEM</b>	<b>133</b>	<b>8 507</b>	<b>8 640</b>

#### Warunki transakcji z podmiotami powiązаныmi

Sprzedaż na rzecz oraz zakupy od podmiotów powiązanych dokonywane są według cen rynkowych. Zaległe zobowiązania na koniec okresu są nieoprocentowane i rozliczane gotówkowo lub bezgotówkowo. Grupa nie nalicza odsetek od podmiotów powiązanych z tytułu opóźnień w zapłacie. Zobowiązania wobec podmiotów powiązanych nie zostały objęte żadnymi gwarancjami udzielonymi lub otrzymanymi. Nie są one także zabezpieczone w innych formach.

W bieżącym okresie sprawozdawczym Grupa nie utworzyła żadnego odpisu na należności wątpliwe dotyczące kwot należności od podmiotów powiązanych.

#### Pozostałe jednostki powiązane

Jako pozostałe jednostki powiązane Jednostka Dominująca uznaje między innymi jednostki, nad którymi sprawowały kontrolę osoby z kluczowego kierownictwa Jednostki Dominującej.

#### Kluczowe kierownictwo

Jako kluczowe kierownictwo Jednostka Dominująca uznaje członków Zarządu i Rady Nadzorczej Jednostki Dominującej.

Poniżej przedstawiono wartość transakcji z jednostkami powiązаныmi w prezentowanym oraz porównawczym okresie.

TRANSAKcje Z PODMIOTAMI POWIĄZANYMI (w tys. zł) 01.01.2020 – 30.06.2020	Jednostki współkontrolowane i stowarzyszone	Pozostałe jednostki powiązane	Kluczowe kierownictwo
Sprzedaż usług	-	-	-
Zakup usług	-	362	-
Pozostałe należności	-	18	-
Pozostałe zobowiązania	-	208	-

TRANSAKcje Z PODMIOTAMI POWIĄZANYMI (w tys. zł) 01.01.2019 – 30.06.2019	Jednostki współkontrolowane i stowarzyszone	Pozostałe jednostki powiązane	Kluczowe kierownictwo
Sprzedaż usług	-	-	-
Zakup usług	-	411	-
Pozostałe należności	-	38	-
Pozostałe zobowiązania	-	73	-

NOTA 13 | RODZAJ ORAZ KWOTY ZMIAN WARTOŚCI SZACUNKOWYCH, KTÓRE BYŁY PODAWANE W POPRZEDNICH OKRESACH BIEŻĄCEGO ROKU OBROTOWEGO, LUB ZMIANY WARTOŚCI SZACUNKÓW PODAWANYCH W POPRZEDNICH LATACH OBROTOWYCH, JEŚLI WYWIERAJĄ ONE ISTOTNY WPŁYW NA BIEŻĄCY OKRES

### NOTA 13.1 | GRUPA KAPITAŁOWA

#### NOTA 13.1.1 | AKTYWA I REZERWA Z TYTUŁU ODROZONEGO PODATKU DOCHODOWEGO

AKTYWA Z TYTUŁU ODROZONEGO PODATKU DOCHODOWEGO (w tys. zł)	Sprawozdanie z sytuacji finansowej na dzień		Wpływ na wynik za okres kończący się	Wpływ na wynik za okres kończący się
	30.06.2020	31.12.2019	30.06.2020	31.12.2019
Z tytułu:				
- rezerw na koszty wynagrodzeń i pochodne (w tym: premie, nagrody jubileuszowe, wynagrodzenia bezosobowe)	133	458	- 325	455
- rezerw na odprawy emerytalne	3	6	- 3	5
- rezerwy na niewykorzystane urlopy	45	56	- 11	38
- rezerwy na koszty usług obcych	34	115	- 81	89
- odpisów aktualizujących należności	87	90	- 3	79
- różnicy między podatkową a bilansową wartością środków trwałych i wartości niematerialnych	882	1 550	- 668	396
- straty podatkowej	2 516	1 229	1 287	248
Pozostałe	965	350	615	- 476
<b>Razem</b>	<b>4 665</b>	<b>3 853</b>	<b>811</b>	<b>834</b>
Dokonana kompensata aktywa z rezerwą z tyt. odroczonego podatku dochodowego	-	-	-	-
<b>RAZEM</b>	<b>4 665</b>	<b>3 853</b>	<b>811</b>	<b>834</b>

Grupa nie utworzyła aktywów na podatek odroczony od różnic przejściowych zidentyfikowanych w jednostkach prawa włoskiego, austriackiego oraz szwajcarskiego i kilku spółkach niemieckich z uwagi na nieistotność.

W Grupie Kapitałowej na dzień bilansowy wystąpiły rezerwy z tytułu odroczonego podatku dochodowego w kwocie 1 779 tys. zł spowodowane dodatnimi różnicami przejściowymi dotyczącymi różnicy między podatkową, a bilansową wartością środków trwałych i wartości niematerialnych.

#### NOTA 13.1.2 | REZERWY NA ŚWIADCZENIA PRACOWNICZE

REZERWY NA ŚWIADCZENIA PRACOWNICZE (w tys. zł)	30.06.2020	zawiązanie	rozwiązanie	wykorzystanie	31.12.2019
Z tytułu odpraw emerytalnych i rentowych	14	6	-	-	8
Z tytułu ekwiwalentu urlopowego	6 999	1 843	-	-	5 156
<b>RAZEM</b>	<b>7 013</b>	<b>1 849</b>	-	-	<b>5 164</b>

#### NOTA 13.1.3 | REZERWY NA POZOSTAŁE ZOBOWIĄZANIA

REZERWY NA POZOSTAŁE ZOBOWIĄZANIA (w tys. zł)	30.06.2020	zawiązanie	rozwiązanie	wykorzystanie	31.12.2019
Badanie i przygotowanie sprawozdań finansowych	690	98	12	308	893
Zarachowane wynagrodzenia	1 040	25	-	611	1 658
Koszty innych usług obcych	18 951	31 579	450	36 852	23 236
Inne	3 950	18 597	-	20 135	6 913
<b>RAZEM</b>	<b>24 631</b>	<b>50 299</b>	<b>462</b>	<b>57 906</b>	<b>32 700</b>

Grupa Kapitałowa w 2020 oraz 2019 roku nie wiązała rezerw na koszty restrukturyzacji.

#### NOTA 13.1.4 | WARTOŚĆ FIRMY ORAZ ODPISY AKTUALIZUJĄCE WARTOŚĆ FIRMY

AKTUALIZACJA WARTOŚCI FIRMY (w tys. zł)	30.06.2020	31.12.2019
<b>Wartość brutto wartości firmy na początek okresu</b>	<b>121 005</b>	<b>121 639</b>
Zwiększenia	-	821
Zmniejszenia	-	-
Wycena wg waluty prezentacyjnej	3 168	- 1 455
<b>Wartość brutto wartości firmy na koniec okresu</b>	<b>124 173</b>	<b>121 005</b>
<b>Odpis aktualizujący wartość firmy na początek okresu</b>	<b>24 378</b>	<b>4 471</b>
Zwiększenia	29 300	19 907
Zmniejszenia	-	-
<b>Odpis aktualizujący wartość firmy na koniec okresu</b>	<b>53 678</b>	<b>24 378</b>
<b>Wartość netto na koniec okresu</b>	<b>70 495</b>	<b>96 627</b>

Wartość firmy rozpoznana przy rozliczeniu nabycia jednostek została przypisana do ośrodków wypracowujących środki pieniężne. Zmiana wartości firmy brutto wykazanej na dzień 30 czerwca 2020 roku w stosunku do 31 grudnia 2019 roku w kwocie 3 168 tys. zł stanowi różnicę kursowe powstałe z przeliczenia wartości firmy wyrażonych w walucie EUR.

Na dzień 31.12.2019 r. Zarząd Grupy ASM zidentyfikował podstawy utraty wartości firmy powstałej przy rozliczeniu nabycia Grupy Vertikom. Grupa Vertikom została nabyta w 2018 roku z istotnymi zobowiązaniami handlowymi (nierozliczonymi w cenie zakupu) oraz z ryzykiem niezdywersyfikowanego portfela klientów, w którym główny klient stanowił ponad 40% obrotu Grupy Vertikom. Dodatkowo należy wskazać, że od momentu przejęcia Grupy Vertikom, podmiot nigdy nie uzyskał wskazywanej na poziomie due diligence rentowności oraz poziomu wyników finansowych.

W roku 2019 postawione zostały w stan wymagalności opisane powyżej zobowiązania handlowe, które nie były na bieżąco rozliczane przez Grupę Vertikom w przeciągu kilku ostatnich lat prowadzenia działalności.

W konsekwencji wspólnicy ASM Germany GmbH podjęli decyzję o dofinansowaniu Grupy Vertikom poprzez wpłatę na kapitał rezerwowy i udzielenie pożyczek, umożliwiając w ten sposób utrzymanie płynności finansowej i kontynuację działalności gospodarczej Grupy Vertikom.

Ponadto w roku 2019 główny klient Grupy Vertikom, firma Samsung Electronics GmbH rozpiął nowy przetarg na usługi, jakie miały być świadczone na rzecz tego klienta przez podmioty działające na terenie Niemiec. Rozpoczęty przez klienta przetarg w 4 kwartale 2019 roku został rozstrzygnięty na niekorzyść Vertikom w lutym 2020 roku w konsekwencji czego Grupa utraciła największego klienta. W analogiczny sposób Grupa Vertikom utraciła kolejnych znaczących klientów stanowiących kolejne 11,5% obrotu roku 2019, co łącznie z utratą klienta Samsung stanowiło 57,5% obrotu Vertikom GmbH roku 2019.

W roku 2019 w Grupie Vertikom zamknięto również działalność w ramach linii biznesowej Activation. Aktywności biznesowe w ramach tej linii prowadziły takie spółki jak: Influence GmbH, Vitamin E-Gesellschaft für Kommunikation GmbH, Pop Up My Brand GmbH Decyzja podyktowana była:

- Vitamin E-Gesellschaft für Kommunikation GmbH – utrata kluczowych klientów, stanowiących podstawę prowadzenia przedmiotowego biznesu;
- Influence – nierentowne projekty biznesowe;
- Pop Up My Brand GmbH – w 2019 roku spółka uruchomiła nowy projekt pod nazwą „It’s All About Stories”. W krótkim odstępie czasu okazało się, że przyjęty model biznesowy nie zapewnił pozyskania liczby klientów gwarantującej rentowność tego projektu. Brak efektywnego zarządzania oraz podjęcia stanowczych działań managementu doprowadził do utraty przez podmiot płynności, a w konsekwencji do zgłoszenia przez Zarząd tej spółki wniosku o ogłoszenie upadłości.

Jednostka Dominująca rozpoznała na dzień 30 czerwca 2020 roku odpis aktualizujący wartość firmy w kwocie 29 300 tys. zł. Odpis został rozpoznany na wartości firmy przypisanej do Field Marketing w kwocie 14 294 tys. zł, Merchandising w kwocie 2 331 tys. zł oraz Digital w kwocie 438 tys. zł oraz Field Sales w kwocie 12 236 tys. zł jako ośrodków wypracowujących środki pieniężne związanych z działalnością Grupy Vertikom. Dokonanie odpisu spowodowane zostało brakiem realizacji założeń przyjętych w rocznych testach na utratę wartości aktywów przypisanych do Grupy Vertikom, wskutek nieotrzymania zewnętrznego finansowania w 2020 r.

Jednostka Dominująca rozpoznała na koniec 2019 roku odpis aktualizujący wartość firmy w kwocie 19 907 tys. zł. Odpis został rozpoznany na wartości firmy przypisanej do Field Marketing w kwocie 11 377 tys. zł, Merchandising w kwocie 3 799 tys. zł oraz Digital w kwocie 3 793 tys. zł oraz Field Sales w kwocie 938 tys. zł jako ośrodków wypracowujących środki pieniężne związanych z działalnością Grupy Vertikom. Odpis został oszacowany na podstawie porównania wartości odzyskiwalnej (wartości użytkowej) ośrodka wypracowującego środki pieniężne z wartością bilansową wartości firmy oraz konsolidowanych aktywów netto.

Jednostka Dominująca rozpoznała na koniec 2013 roku odpis aktualizujący wartość firmy w kwocie 4 471 tys. zł. Odpis został rozpoznany na wartości firmy przypisanej do Gruppo Trade Service Polska Sp. z o.o. jako ośrodka wypracowującego środki pieniężne. Odpis został oszacowany na podstawie porównania wartości odzyskiwalnej (wartości użytkowej) ośrodka wypracowującego środki pieniężne z wartością bilansową wartości firmy oraz konsolidowanych aktywów netto Gruppo Trade Service Polska Sp. z o.o.

#### NOTA 13.1.5 | UTRATA WARTOŚCI NALEŻNOŚCI

NALEŻNOŚCI Z TYT. DOSTAW TOWARÓW I USŁUG (w tys. zł)	30.06.2020	zawiązanie	rozwiązanie	wykorzystanie	31.12.2019
<b>Odpis aktualizujący należności</b>	<b>3 917</b>	<b>3 018</b>	-	<b>2 092</b>	<b>2 990</b>

#### NOTA 13.2 | EMITENT

##### NOTA 13.2.1 | AKTYWA I REZERWA Z TYTUŁU ODROZCZONEGO PODATKU DOCHODOWEGO

ODROZCZONY PODATEK DOCHODOWY (w tys. zł)	30.06.2020	zawiązanie	rozwiązanie	wykorzystanie	31.12.2019
<b>AKTYWA</b>	<b>2 413</b>	663	-	-	<b>1 750</b>
<b>REZERWA</b>	<b>8 535</b>	-	-	-	<b>8 535</b>

##### NOTA 13.2.2 | REZERWY NA ŚWIADCZENIA PRACOWNICZE

REZERWY NA ŚWIADCZENIA PRACOWNICZE (w tys. zł)	30.06.2020	zawiązanie	rozwiązanie	wykorzystanie	31.12.2019
Z tytułu odpraw emerytalnych i rentowych	7	5	-	-	2
Z tytułu ekwiwalentu urlopowego	40	25	-	-	15
<b>RAZEM</b>	<b>47</b>	<b>30</b>	-	-	<b>17</b>

##### NOTA 13.2.3 | REZERWY NA POZOSTAŁE ZOBOWIĄZANIA

REZERWY NA POZOSTAŁE ZOBOWIĄZANIA (w tys. zł)	30.06.2020	zawiązanie	rozwiązanie	wykorzystanie	31.12.2019
Badanie sprawozdań finansowych	57	57	-	93	93
Zarachowane wynagrodzenia	-	-	-	-	-
Koszty innych usług obcych	-	-	-	-	-
Inne	-	-	-	-	-
<b>RAZEM</b>	<b>57</b>	<b>57</b>	-	<b>93</b>	<b>93</b>

Spółka w 2020 oraz 2019 roku nie wiązała rezerw na koszty restrukturyzacji.

## NOTA 13.2.4 | INWESTYCJE W JEDNOSTKI ZALEŻNE

INWESTYCJE W JEDNOSTKI ZALEŻNE (w tys. zł)	30.06.2020	31.12.2019
<b>Wartość brutto na początek okresu</b>	<b>130 079</b>	<b>124 956</b>
Różnice kursowe	-	-
Nabycie akcji/udziałów	-	-
Sprzedaż akcji/udziałów	-	-
Dopłata do kapitału	-	5 123
<b>Wartość brutto wartości udziałów na koniec okresu</b>	<b>130 079</b>	<b>130 079</b>
<b>Odpis aktualizujący wartość udziałów na początek okresu</b>	<b>30 670</b>	<b>15 526</b>
Zwiększenia	28 045	15 144
Zmniejszenia	-	-
<b>Odpis aktualizujący wartość udziałów na koniec okresu</b>	<b>58 716</b>	<b>30 670</b>
<b>Wartość netto na koniec okresu</b>	<b>71 364</b>	<b>99 409</b>

Odpis aktualizujący wartość udziałów został rozpoznany:

- w kwocie 15 526 tys. zł w 2013 roku w wyniku rozpoznania utraty wartości inwestycji w Gruppo Trade Service Polska Sp. z o. o.,
- w kwocie 15 144 tys. zł w 2019 roku w wyniku utraty wartości inwestycji w ASM Germany GmbH na podstawie przeprowadzonych testów na utratę wartości,
- w kwocie 28 045 tys. zł na dzień 30 czerwca 2020 roku w wyniku braku realizacji założeń przyjętych w rocznych testach na utratę wartości aktywów przypisanych do Grupy Vertikom, wskutek nieotrzymania zewnętrznego finansowania w 2020 r.

## NOTA 13.2.5 | POZOSTAŁE AKTYWA KRÓTKO- I DŁUGOTERMINOWE

POZOSTAŁE AKTYWA (w tys. zł)	30.06.2020	31.12.2019
<b>Rozliczenia międzyokresowe czynne – krótkoterminowe:</b>	<b>45</b>	<b>28</b>
polisy ubezpieczeniowe	19	14
koszty usług obcych rozliczane w okresie trwania umowy	26	14
<b>Inne aktywa finansowe</b>	<b>115</b>	<b>126</b>
<b>Pozostałe aktywa krótkoterminowe, razem</b>	<b>160</b>	<b>154</b>
<b>Rozliczenia międzyokresowe czynne – długoterminowe:</b>	<b>-</b>	<b>-</b>
koszty usług obcych rozliczane w okresie trwania umowy	-	-
<b>Kaucje</b>	<b>170</b>	<b>170</b>
<b>Inne aktywa finansowe – pożyczki</b>	<b>-</b>	<b>415</b>
<b>Pozostałe aktywa długoterminowe, razem</b>	<b>170</b>	<b>585</b>

W trakcie I półrocza 2020 r. Emitent udzielił dodatkowych pożyczek dla spółek z Grupy Vertikom na kwotę 910 tys. zł.

Odpis aktualizujący wartość pożyczek udzielonych jednostkom zależnym w kwocie 2 229 tys. zł wynika z braku realizacji założeń przyjętych w rocznych testach na utratę wartości aktywów przypisanych do Grupy Vertikom na 31.12.2019 r., wskutek nieotrzymania zewnętrznego finansowania w 2020 r.

Poniżej przedstawiono zmianę stanu odpisów aktualizujących pozostałe aktywa długoterminowe.

ODPISY AKTUALIZUJĄCE POZOSTAŁE AKTYWA DŁUGOTERMINOWE (w tys. zł)	30.06.2020	31.12.2019
<b>Pozostałe aktywa brutto</b>	<b>13 516</b>	<b>11 702</b>
<b>Odpis aktualizujący początek okresu:</b>	<b>11 117</b>	-
Zwiększenie	2 229	11 117
Odwrócenie	-	-
Zmniejszenie	-	-
<b>Odpis aktualizujący na koniec okresu</b>	<b>13 346</b>	<b>11 117</b>
<b>Pozostałe aktywa netto</b>	<b>170</b>	<b>585</b>

#### NOTA 13.2.6 | UTRATA WARTOŚCI NALEŻNOŚCI

NALEŻNOŚCI Z TYT. DOSTAW TOWARÓW I USŁUG (w tys. zł)	30.06.2020	zawiązanie	rozwiązanie	wykorzystanie	31.12.2019
<b>Odpis aktualizujący należności</b>	<b>2</b>	-	-	-	<b>2</b>

#### NOTA 14 | KOSZTY WEDŁUG RODZAJÓW

##### NOTA 14.1 | GRUPA KAPITAŁOWA

##### NOTA 14.1.1 | KOSZTY DZIAŁALNOŚCI OPERACYJNEJ

KOSZTY DZIAŁALNOŚCI OPERACYJNEJ (w tys. zł)	2020 01.01 – 30.06	2019 01.01 – 30.06
Amortyzacja	5 964	6 194
Zużycie surowców i materiałów	4 158	5 802
Usługi obce	95 828	142 598
Koszty świadczeń pracowniczych	94 707	101 505
Pozostałe koszty rodzajowe	9 607	11 362
Wartość sprzedanych towarów i materiałów	-	-
<b>RAZEM</b>	<b>210 264</b>	<b>267 461</b>

##### NOTA 14.1.2 | KOSZTY AMORTYZACJI

KOSZTY AMORTYZACJI (w tys. zł)	2020 01.01 – 30.06	2019 01.01 – 30.06
Amortyzacja rzeczowych aktywów trwałych	4 991	4 824
Amortyzacja wartości niematerialnych	973	1 370
<b>RAZEM</b>	<b>5 964</b>	<b>6 194</b>



## NOTA 14.1.3 | KOSZTY USŁUG OBCYCH

KOSZTY USŁUG OBCYCH (w tys. zł)	2020	2019
	01.01 – 30.06	01.01 – 30.06
Usługi podwykonawstwa	82 278	124 966
Usługi najmu i dzierżawy	2 180	4 167
Usługi transportowe	1 334	1 802
Usługi księgowo i prawne	4 643	3 836
Usługi internetowe, informatyczne, domeny	2 627	2 297
Usługi pozostałe	2 766	5 530
<b>RAZEM</b>	<b>95 828</b>	<b>142 598</b>

## NOTA 14.1.4 | KOSZTY ŚWIADCZEŃ PRACOWNICZYCH

KOSZTY ŚWIADCZEŃ PRACOWNICZYCH (w tys. zł)	2020	2019
	01.01 – 30.06	01.01 – 30.06
Wynagrodzenia (w tym rezerwy)	74 700	80 677
Ubezpieczenie społeczne i inne świadczenia	16 936	17 787
Pozostałe świadczenia pracownicze	3 071	3 041
<b>RAZEM</b>	<b>94 707</b>	<b>101 505</b>

## NOTA 14.1.5 | POZOSTAŁE KOSZTY RODZAJOWE

POZOSTAŁE KOSZTY RODZAJOWE (w tys. zł)	2020	2019
	01.01 – 30.06	01.01 – 30.06
Utrzymanie samochodów	3 908	2 182
Ubezpieczenia	750	969
Ogłoszenia	79	44
Reklama	401	838
Reprezentacja	1 043	1 666
Koszty podróży służbowych	2 568	4 397
Podatki i opłaty	460	240
Pozostałe	399	1 027
<b>RAZEM</b>	<b>9 607</b>	<b>11 362</b>

## NOTA 14.2 | EMITENT

## NOTA 14.2.1 | KOSZTY DZIAŁALNOŚCI OPERACYJNEJ

KOSZTY DZIAŁALNOŚCI OPERACYJNEJ (w tys. zł)	2020	2019
	01.01 – 30.06	01.01 – 30.06
Amortyzacja	245	297
Zużycie surowców i materiałów	23	69
Usługi obce	2 001	1 861
Koszty świadczeń pracowniczych	683	869
Pozostałe koszty rodzajowe	156	462
Wartość sprzedanych towarów i materiałów	-	-
<b>RAZEM</b>	<b>3 108</b>	<b>3 557</b>

## NOTA 14.2.2 | KOSZTY AMORTYZACJI

KOSZTY AMORTYZACJI (w tys. zł)	2020	2019
	01.01 – 30.06	01.01 – 30.06
Amortyzacja rzeczowych aktywów trwałych	245	297
Amortyzacja wartości niematerialnych	-	-
<b>RAZEM</b>	<b>245</b>	<b>297</b>

## NOTA 14.2.3 | KOSZTY USŁUG OBCYCH

KOSZTY USŁUG OBCYCH (w tys. zł)	2020	2019
	01.01 – 30.06	01.01 – 30.06
Usługi podwykonawstwa	231	238
Usługi najmu i dzierżawy	54	57
Usługi transportowe	16	17
Usługi księgowe i prawne	1 123	1 121
Usługi internetowe, informatyczne, domeny	76	62
Usługi pozostałe	501	367
<b>RAZEM</b>	<b>2 001</b>	<b>1 861</b>

## NOTA 14.2.4 | KOSZTY ŚWIADCZEŃ PRACOWNICZYCH

KOSZTY ŚWIADCZEŃ PRACOWNICZYCH (w tys. zł)	2020	2019
	01.01 – 30.06	01.01 – 30.06
Wynagrodzenia (w tym rezerwy)	644	846
Ubezpieczenie społeczne i inne świadczenia	39	23
Pozostałe świadczenia pracownicze	-	-
<b>RAZEM</b>	<b>683</b>	<b>869</b>

## NOTA 14.2.5 | POZOSTAŁE KOSZTY RODZAJOWE

POZOSTAŁE KOSZTY RODZAJOWE (w tys. zł)	2020	2019
	01.01 – 30.06	01.01 – 30.06
Utrzymanie samochodów służbowych	43	-
Ubezpieczenia	28	28
Reklama	37	125
Reprezentacja	45	301
Koszty podróży służbowych	1	-
Podatki i opłaty	1	7
<b>RAZEM</b>	<b>156</b>	<b>462</b>

## NOTA 15 | PRZYCHODY I KOSZTY POZOSTAŁEJ DZIAŁALNOŚCI OPERACYJNEJ

## NOTA 15.1 | GRUPA KAPITAŁOWA

## NOTA 15.1.1 | POZOSTAŁE PRZYCHODY OPERACYJNE

POZOSTAŁE PRZYCHODY OPERACYJNE (w tys. zł)	2020	2019
	01.01 – 30.06	01.01 – 30.06
Zysk na sprzedaży rzeczowych aktywów trwałych	16	-
Rozwiązanie odpisów aktualizujących należności	65	377
Rozwiązanie rezerw	38	4
Otrzymane odszkodowania i kary	8 465	403
Z tyt. użytkowania samochodów służbowych	1 990	1 852
Inne	3 014	334
<b>RAZEM</b>	<b>13 589</b>	<b>2 970</b>

## NOTA 15.1.2 | POZOSTAŁE KOSZTY OPERACYJNE

POZOSTAŁE KOSZTY OPERACYJNE (w tys. zł)	2020	2019
	01.01 – 30.06	01.01 – 30.06
Strata na sprzedaży rzeczowych aktywów trwałych	20	52
Zawiązane rezerwy	-	-
Zawiązanie odpisów aktualizujących wartości aktywów, z tego:	177	107
odpisy aktualizujące wartość należności	177	107
odpisy aktualizujące wartość wartości pożyczek udzielonych	-	-
Spisane należności	-	69
Kary, grzywny, odszkodowania	359	193
Darowizny	9	-
Inne	1 998	1 379
<b>RAZEM</b>	<b>2 564</b>	<b>1 800</b>

## NOTA 15.2 | EMITENT

## NOTA 15.2.1 | POZOSTAŁE PRZYCHODY OPERACYJNE

POZOSTAŁE PRZYCHODY OPERACYJNE (w tys. zł)	2020	2019
	01.01 – 30.06	01.01 – 30.06
Otrzymane odszkodowania i kary	-	36
Pozostałe przychody w ramach Grupy	88	142
<b>RAZEM</b>	<b>88</b>	<b>178</b>

## NOTA 15.2.2 | POZOSTAŁE KOSZTY OPERACYJNE

POZOSTAŁE KOSZTY OPERACYJNE (w tys. zł)	2020 01.01 – 30.06	2019 01.01 – 30.06
Strata na sprzedaży rzeczowych aktywów trwałych	-	1
Spisane należności	1	-
Pozostałe koszty w ramach Grupy	124	142
Inne	-	37
<b>RAZEM</b>	<b>125</b>	<b>180</b>

## NOTA 16 | INFORMACJE O ISTOTNYCH TRANSAKCYJACH NABYCIA I SPRZEDAŻY RZECZOWYCH AKTYWÓW TRWAŁYCH

W okresie sprawozdawczym Emitent oraz jednostki od niego zależne nie zawarły istotnych transakcji nabycia czy sprzedaży rzeczowych aktywów trwałych.

## NOTA 17 | INFORMACJE O ISTOTNYCH ZOBOWIĄZANIACH Z TYTUŁU DOKONANIA ZAKUPU RZECZOWYCH AKTYWÓW TRWAŁYCH

Na dzień 30 czerwca 2020 r. Emitent oraz jednostki od niego zależne nie posiadają istotnych zobowiązań z tytułu dokonania zakupu rzeczowych aktywów trwałych.

## STANOWISKO ZARZĄDU ODNOŚNIE MOŻLIWOŚCI ZREALIZOWANA WCZEŚNIEJ PUBLIKOWANYCH PROGNOZ WYNIKÓW NA DANY ROK, W ŚWIETLE WYNIKÓW ZAPREZENTOWANYCH W RAPORCIE KWARTALNYM W STOSUNKU DO WYNIKÓW PROGNOZOWANYCH

Emitent nie publikuje prognoz w zakresie wyników jednostkowych i skonsolidowanych.

## WSKAZANIE ISTOTNYCH POSTĘPOWAŃ TOCZĄCYCH SIĘ PRZED SĄDEM, ORGANEM WŁAŚCIWYM DLA POSTĘPOWANIA ARBITRAŻOWEGO LUB ORGANEM ADMINISTRACJI PUBLICZNEJ

Na dzień 30 czerwca 2020 roku oraz na dzień sporządzenia niniejszego raportu Emitent nie jest stroną istotnego postępowania toczącego się przed sądem, organem właściwym dla postępowania arbitrażowego lub organem administracji publicznej.

W ocenie Emitenta poniżej wskazane postępowanie, w którym stroną jest jednostka zależna od Emitenta, może zostać uznane za istotne na dzień sporządzenia niniejszego sprawozdania.

Informacja o stronach postępowania	Informacja o wszczęciu postępowania	Informacja o przedmiocie postępowania	Stan sprawy
<p>Vitamin E – Gesellschaft für Kommunikation mbH z siedzibą w Hamburgu (Niemcy)</p> <p>przeciwko</p> <p>Centro Hotel Management GmbH z siedzibą w Hamburgu (Niemcy)</p>	<p>Sąd Rejonowy Hamburg-Altona w Hamburgu</p> <p>Czerwiec 2020 r.</p>	<p>Roszczenie o zapłatę kwoty 315.350,00 EUR, z tytułu umowy o świadczenie usług</p>	<p>Sąd wydał nakaz zapłaty w dniu 12.06.2020 r., od którego spółka Centro Hotel Management GmbH złożyła odwołanie. Sprawa jest w toku.</p>

## ISTOTNE DOKONANIA I NIEPOWODZENIA EMITENTA WRAZ Z WYKAZEM NAJWAŻNIEJSZYCH ZDARZEŃ

### Zakończenie postępowania sądowego w sprawie ostatecznego rozliczenia ceny zakupu Vertikom GmbH

W dniu 7 lutego 2020 roku niemiecki sąd arbitrażowy uwzględnił w całości roszczenie ASM Germany GmbH wynikające z pozwu złożonego w dniu 28 stycznia 2019 roku. Zgodnie z rozstrzygnięciem niemieckiego sądu, Seafort Advisors I GmbH & Co. KG został zobowiązany do zapłaty na rzecz ASM Germany GmbH kwoty 1 228 777,60 EUR wraz z odsetkami, Pan Wolfgang Peterlik i Pan Georg Linnerth mają zapłacić kwotę po 16 350,45 EUR wraz z odsetkami. Został również zasądzony zwrot kosztów procesu na rzecz ASM Germany GmbH.

Rozstrzygnięcie to jest prawomocne i ostateczne.

Pan Wolfgang Peterlik oraz Pan Georg Linnerth dokonali dobrowolnej zapłaty na rzecz ASM Germany GmbH zasądzonych od nich kwot, zgodnie z rozstrzygnięciem sądu arbitrażowego, natomiast kwoty zasądzone od Seafort Advisors I GmbH & Co. KG zostały w całości wyegzekwowane przez ASM Germany.

### **Utrata istotnego klienta przez spółkę zależną**

W roku 2019 główny klient Grupy Vertikom, firma Samsung Electronics GmbH rozpiła nowy przetarg na świadczenie usług w kolejnych latach, który został rozstrzygnięty w lutym 2020. W konsekwencji czego Vertikom nie będzie kontynuował współpracy z tym klientem. Dotychczasowa umowa zawarta z Samsung kończy się z dniem 30 czerwca 2020 roku. Zakończenie współpracy będzie implikować znaczący spadek obrotów, a co za tym idzie konieczność weryfikacji długoterminowych prognoz wyników Grupy Vertikom.

### **Podpisanie aneksu do Umowy Kredytowej z dnia 28 listopada 2019 roku zawartej przez ASM GROUP S.A. i mBank S.A.**

W dniu 31 marca 2020 roku został zawarty przez Emitenta i mBank S.A. aneks do ww. umowy kredytowej, na mocy którego został przedłużony czas, w którym Emitent był uprawniony do wykorzystania kredytu do dnia 30 kwietnia 2020 roku. W dniu 29 kwietnia 2020 roku został zawarty przez Emitenta i mBank S.A. drugi aneks do wskazanej umowy kredytowej, na mocy którego został przedłużony czas, w którym Emitent był uprawniony do wykorzystania kredytu do dnia 29 maja 2020 roku. W dniu 26 maja 2020 roku został zawarty przez Emitenta i mBank S.A. trzeci aneks do wskazanej umowy kredytowej, na mocy którego został przedłużony czas, w którym Emitent był uprawniony do wykorzystania kredytu do dnia 30 czerwca 2020 roku. W dniu 26 czerwca 2020 roku Emitent podpisał czwarty aneks do wskazanej umowy kredytu, na mocy którego został przedłużony czas, w którym Emitent jest uprawniony do wykorzystania kredytu do dnia 30 września 2020 roku. Istotne spółki zależne od Emitenta złożyły oświadczenie o wyrażeniu zgody na wydłużenie okresu kredytowania przez Emitenta i przedłużenie obowiązywania zabezpieczeń na rzecz mBank S.A. przy okazji każdego z ww. aneksu. Warto zauważyć, że w nocy 7 przedstawiono informację o zawarciu kolejnego aneksu do ww. umowy.

### **Porozumienie w sprawie roszczeń z umowy sprzedaży Vertikom GmbH**

W dniu 23 czerwca 2020 roku ASM Germany GmbH zawarła ugodę z Seafort Advisors I GmbH & Co. KG, na podstawie której Seafort Advisors I GmbH & Co. KG zobowiązał się do zapłaty na rzecz ASM Germany GmbH kwoty 700 000 EUR, z kolei Pan Wolfgang Peterlik i Pan Georg Linnerth zobowiązali się do zapłaty kwoty po 15 000 EUR każdy z nich, tytułem zaspokojenia roszczeń z umowy sprzedaży udziałów Vertikom GmbH z dnia 1 czerwca 2018 roku, w tym roszczenia wskazanego w pozwie z dnia 5 grudnia 2019 r. Ugoda ta została wykonana a wskazany pozew został cofnięty przez ASM Germany GmbH.

### **INFORMACJE O UDZIELENIU PRZEZ EMITENTA LUB PRZEZ JEDNOSTKĘ OD NIEGO ZALEŻNĄ PORĘCZENIA KREDYTU LUB POŻYCZKI LUB UDZIELENIU GWARANCJI**

W okresie sprawozdawczym Emitent lub jednostki od niego zależne nie dokonywały czynności polegających na udzieleniu poręczenia kredytu lub pożyczki, lub udzieleniu gwarancji z zastrzeżeniem dokonania przedłużenia zabezpieczeń na rzecz mBank S.A. przez istotne spółki zależne od Emitenta z tytułu podpisania przez Emitenta aneksów do Umowy kredytowej z dnia 28 listopada 2019 roku.

### **INNE INFORMACJE, KTÓRE ZDANIEM EMITENTA SĄ ISTOTNE DLA OCENY JEGO SYTUACJI KADROWEJ, MAJĄTKOWEJ, FINANSOWEJ, WYNIKU FINANSOWEGO I ICH ZMIAN, ORAZ INFORMACJE, KTÓRE SĄ ISTOTNE DLA OCENY MOŻLIWOŚCI REALIZACJI ZOBOWIĄZAŃ PRZEZ EMITENTA**

ASM GROUP S.A. realizuje proces optymalizacji zarówno struktury Grupy Kapitałowej, jak i procesów operacyjnych. Dzięki temu w kolejnych latach Grupa zamierza lepiej wykorzystywać dostępne zasoby oraz podnosić efektywność operacyjną i finansową prowadzonej działalności we wszystkich obszarach geograficznych oraz liniach biznesowych.

Na początku 2020 roku miało miejsce rozprzestrzenienie się koronawirusa SARS-CoV-2 i ogłoszenie przez Światową Organizację Zdrowia pandemii tego wirusa.

Wpływ pandemii na wyniki Grupy Kapitałowej będą możliwe do oszacowania dopiero po jej zakończeniu. Emitent, którego głównym źródłem przychodu są środki wypłacane przez spółki zależne, dopiero na podstawie wyników kolejnych okresów sprawozdawczych będzie mógł oszacować wpływ pandemii na wyniki finansowe, jednakże część spółek w grupie ASM, w szczególności działające na terenie Włoch i Niemiec, zanotowały istotny spadek obrotów, co z całą pewnością negatywnie przełoży się na wyniki Grupy Kapitałowej.

Na podstawie umowy inwestycyjnej z 25 kwietnia 2018 roku („Umowa Inwestycyjna”) zawartej pomiędzy Emitentem a Funduszem Ekspansji Zagranicznej Funduszem Inwestycyjnym Zamkniętym Aktywów Niepublicznych („Fundusz”), Funduszowi – posiadającemu 49,9% udziałów w ASM Germany GmbH – przysługuje uprawnienie do sprzedaży wszystkich posiadanych udziałów na rzecz Emitenta („Opcja Put”), w tym opcje sankcyjne.

Charakterystyka standardowych Opcji Put zostaje przedstawiona poniżej.

- Opcja Put może być wykonana przez FEZ po upływie 7 lat od dnia nabycia udziałów w ASM Germany GmbH po cenie odpowiadającej wartości rynkowej udziałów przy zastosowaniu ogólnie przyjętych metod wyceny, jednak nie niższej i nie wyższej niż kwota zapewniająca FEZ uzgodnioną wewnętrzną stopę zwrotu (IRR) z inwestycji.
- Opcja Put może być wykonana przez FEZ po upływie 10 lat od dnia nabycia przez FEZ udziałów w ASM Germany GmbH po cenie odpowiadającej wartości rynkowej udziałów ustalonej przy zastosowaniu ogólnie przyjętych metod wyceny.

Wycena Opcji Put przysługującej Funduszowi nie jest ujęta w sprawozdaniu finansowym Emitenta za okres zakończony 30 czerwca 2020 r., z uwagi na brak możliwości wiarygodnej wyceny opcji, między innymi ze względu na odległy termin zapadalności daty wykonania opcji. W ocenie Zarządu ASM GROUP S.A. na dzień sporządzenia niniejszego sprawozdania nie występują przesłanki wskazujące na możliwość realizacji przez Fundusz Opcji Put, a także opcji sankcyjnych w dowolnym momencie w związku z ewentualnym naruszeniem zapisów Umowy Inwestycyjnej lub zmianą kontroli nad Emitentem.

## WSKAZANIE CZYNNIKÓW, KTÓRE W OCENIE EMITENTA BĘDĄ MIAŁY WPŁYW NA OSIĄGNIĘTE PRZEZ NIEGO WYNIKI W PERSPEKTYWIE CO NAJMNIEJ KOLEJNEGO KWARTAŁU

Zdaniem Zarządu Emitenta, podobnie jak w poprzednim okresie sprawozdawczym, największy wpływ na osiągnięte przez Grupę Kapitałową wyniki finansowe, co najmniej w perspektywie najbliższego kwartału, będą miały zewnętrzne czynniki makroekonomiczne niezależne od jednostek wchodzących w skład Grupy oraz czynniki wewnętrzne.

Do czynników zewnętrznych należą między innymi:

- pandemia koronawirusa SARS-CoV-2;
- wysokość i wahania kursów walutowych;
- stan koniunktury gospodarczej;
- zmiany poziomu inflacji oraz wynagrodzeń;
- poziom stóp procentowych;
- poziom cen paliw;
- warunki finansowania kapitałem obcym;
- zmiany przepisów prawa regulujących obszary funkcjonowania Grupy Kapitałowej.

Zarząd wskazuje następujące, wewnętrzne czynniki zależne od Spółek:

- zwiększenie udziałów w rynku w oparciu o obecną ofertę usług i korzystne relacje kosztowe;

- perspektywa pozyskania nowych klientów na obecnych i nowych rynkach;
- racjonalizacja oferty świadczonych usług;
- dopasowanie w ujęciu jakościowym i ilościowym procesu rekrutacji do skali świadczonych usług;
- wypracowanie racjonalnej struktury organizacyjnej;
- renegocjacje cen z dostawcami materiałów i usług;
- wykorzystanie efektów synergii pomiędzy dotychczasowymi podmiotami Grupy a nowymi spółkami w celu maksymalizacji dynamiki rozwoju całej Grupy.

## OŚWIADCZENIE ZARZĄDU

Wedle najlepszej wiedzy Zarządu skrócone śródroczne skonsolidowane i jednostkowe sprawozdanie finansowe i dane porównywalne sporządzone zostały zgodnie z obowiązującymi zasadami rachunkowości. Dane te odzwierciedlają w sposób prawdziwy, rzetelny i jasny sytuację majątkową i finansową Grupy Kapitałowej i Spółki Emitenta oraz jej wynik finansowy.

### CZŁONKOWIE ZARZĄDU EMITENTA:

*Dorota Kenny*  
Prezes Zarządu

*Jacek Pawlak*  
Członek Zarządu

*Andrzej Nowak*  
Członek Zarządu

### OSOBA ODPOWIEDZIALNA ZA SPORZĄDZENIE SKRÓCONEGO ŚRÓDROCZNEGO SPRAWOZDANIA FINANSOWEGO:

*Jacek Pawlak*  
Dyrektor Finansowy ASM Group S.A.

Warszawa, 30 września 2020 roku